第三種郵便物認可(明治三十四年十一月三日)

大同二年六月九日 THE TAI. TUNG JIH PAO 星期五 第七千九百十八號 (一)

泰東日報

每日兩張半(本埠)(逢星期壹出一大張半)

發行人阿部眞言 編輯人 李[illegible] 印刷人 李[illegible]

本報創刊西歷一九〇八年 社址大連市奥町八十五番地 電話 社長室四五二四 營業局八〇九二 編輯局八〇九二 廣告部八〇〇九

價目		
本埠	外埠	廣告
零售每份五分 每月壹元三角	每月壹元四角五分半年八元四角全年十六元六角以上俱以現大洋本位計算	每行(五號字十三字)一日刊費壹元指定特別地位加倍長期另議

北鐵讓渡問題
對蘇俄側之提議 滿政府已無異議
前日答覆武藤大使

【東京八日國通電】日本內田外相、關於北滿鐵路讓渡問題、於五日午後通知武藤駐滿大使、令對滿洲國通達蘇俄政府之答覆、七日據武藤大使報告稱、據滿洲國之答覆、對於蘇俄政府之提議、並無異議、待滿洲國代表詮衡之後、始可通知云云、故內田外相即於該日電訓太田駐俄大使、命向蘇俄政府傳達一切云、

馮玉祥之叛反中央 其背後確有赤魔在
由張垣返平之某要人談話

【北平八日國通電】據由張家口歸來某要人談、五月二十六日馮玉祥以疾風迅雷的手段、使察哈爾省獨立以來、與庫倫之交通、頓行頻繁自動車絡繹於途、現由共產黨首領徐拳之從徐維烈所指揮之三十餘輛自動車隊、滿載武器、有俄兵二十四名護送抵省、此爲由第三國際所供給者無疑矣、而留學俄國之馮玉祥長男馮維國、已經由蒙古歸國、目下就馮衛隊長、盛在階級鬥爭訓練中、馮之自身亦對各團体或學校行共產演說、市中貼滿共產標語、由此觀之今回馮叛逆其背後尙有赤魔在也云、

教育廳長會議 討論各項議案
並決設教育審議會 審議各項教育問題

【新京特派員七日發電】文教部第二次教育廳長會議、已於本日(七日)午前十時在文教部學行開會、除本部西山總務司長、上村學務司長以下各科長督學官等十四名出席外、並有各省及東省特別區、新京特別市教育廳長等二十一名、亦行出席、文教部總長及次長致訓辭後、即提出左列各案討論、

第一、助長滿日兩國親善法案、

第二、爲實業教育普及發達計、現在應爲之特別施設、

第三、關於助長國民意識、與及普王道精神之具体的方策、

次又決定設置文教部教育審議之事項如左、

一、甲我國教育之方針、乙、我國教育之體系、丙、學制、

二、制定視學之規定、

三、設置社會教育人員訓練機關、

四、編纂民衆學校教科書並民衆讀本、

五、教科書編纂之促進、

六、於縣官制中置教育局或教育科、

七、設立滿洲國教育會、

八、學校放假日之公布、

九、開各省視學會議、

十、文教部新計畫、於地方預算編成前、通知事宜、而其質問條項如左、

一、東省特別區白系俄人之國籍問題、

二、對教科書之編纂、文教部之計畫如何、

三、對派遣留學生今後之方針如何、

四、學校職員教員之月俸如何縮法如何、

五、對私塾可否取締、又其取締法如何、

六、不屬於興安省之喇嘛寺之管理問題、

七、在學校課程中之滿洲國語及外國語教授問題、

文教部總長訓詞

建國已逾一年、教育市在籌辦此次會議、要在指定正路、可以分則進行、國家之文化、必有新舊兩途、新學貴在擇要、舊學重在並存、擇要者、下手之法則以民衆教育、及幼年教育爲最重、中國自革命以來、教育破壞殆盡、其始則厭故喜新、舍本逐末、其終則放縱廢業、相率爲僞、今我國家設教、宜以前轍爲戒、大槪各種新學、必從爲世所趨、獨身國文、叫須自立教法、以王道普及之理想、灌注於民衆教育、及幼年教育之中、以爭利爲厲戒、以居仁由善爲先導、其教授之法、又必精細究、便有激利感動之功、兼有興趣餘味之樂、今日所提出各種事項、諸君有經驗有心得者、固可各抒所見、但求撲實可行、不背宗旨、而力避故喜新舍本逐末之弊、則得之矣、

因懼共管之淪亡 欲挽狂瀾之既倒
「廣東大亞細亞協會」發表告同胞書之要旨

【廣州通訊】廣東劉創立大亞細亞協會、茲將其所擬告同胞書誌之於下、

我亞細亞各民族、立國於東方、固守舊法、對於新科學之不深研、凡一切新地理、新智識、皆欠缺、無世界的遠大思想、每遇國際間發生問題、容易受人利用、作反面的宣傳、其遺害於民衆、影響全國民生、殊可惻也、回溯當歐洲大戰時、美國大總統威爾遜氏、倡有民族自決的主張、日本明治天皇、於五十年前、嘗有「亞細亞聯盟」之趣旨、在我們東方各國弱小民族、應該有自決自治的運動、世界上任何列强各國、持人道主義的「扶弱」正誼、對於一般弱小民族的自決自治、必有一種義務上的援助、同情於民族自決的運動、我東方近有一般熱心於民族運動的學者、組立「大亞細亞協會」的主張、我們廣東同志對於亞洲民族的研究、自信確有心得、因即擬創立協會、「大亞細亞主義」云乎哉、並非外間所傳之所謂亞洲孟祿主義也、(許論特刊專書解釋)九一八事作、滿洲立國圖自治自存、是東方民族自決之一種好消息、將來滿洲政治如何、能否解除滿洲人民之痛苦、我亞洲同胞乎、當不能作斂手旁觀、坐視滿洲國之淪亡也、本年夏歷三月廿九日、廣東歸國華僑旅行宣傳總隊、祭黃花崗七十二烈士枚墓之日、散發「東方民族大同盟」的傳單、其中有云、語曰、十室之邑、必有忠信、竟日本全國必有賢人君子、優秀明達之份子、應促其早日覺悟、不作無益之戰爭、顧念我東亞民族、爲王道的聯合、實行我孫總理(中山)所主張大亞細亞主義、不特日本收唇齒之良效、我中國亦救亡唯一之出路也、蓋大之云者、祇混一亞洲、團結黃種、神明漢族、同執牛耳、沿邊島國、爲華屛藩、世々子孫、常守弗替、誠立盟約、不相侵伐、我華僑祖國得享無限之光榮、我同胞速起云云、(下段附錄標語口號)(A)打倒一切國際帝國主義、(B)發揚亞洲文化(C)實現孫總理(中山)的大亞細亞聯盟、(D)亞洲各民族一致團結、(E)取消中國々民黨的專政、開放政權、歸諮人民、右一段是歸國華僑之一部份人、同情於亞細亞主義之表示、當此時局緊張中、在廣東會集之取締、散發此等新思想的傳單、是爲廣東的創見、蓋公平正論、登高一呼、萬山响應、查此等傳單散發後十日、(夏歷四月初九日)輿論界中香港工商日報、天光報等、發表「共管亡國與妥協」之一文、中段云、共管一說、眞是可怕、一個國家而要多數國家來主宰、那是多麼恥辱毋寧單亡給了一國、倒還干淨爽快、何況**日本又是同種同文、我們總可以共存共榮、**或者將來知人給我們多數的漢人同化了、更可證明對日不用折兵傷財的下策、即使同化不來、將來**日本替我們剿絕共匪、**於是那全國一致的剿共軍事也成功了、這又何樂而不爲、亡給一國總比較給各國共管優勝、這已是很顯明的道理了、**於是對日妥協更當不會認爲不當吧、**還大的東四省我們實在管不到、而且開發不到、**給這同文同種的兄弟國去建設發展、**實未嘗不宜、而且舊好、中央自可借力去實現安內的大計、這時共管既不成、攘外自然也成功了、以上兩文、一爲海外歸國華僑之言、可以代表中國之一般民衆的新思想、一爲香港輿論界、又可以代表中國之一般智識界的優秀份子之同情、敝同人等**因懼共管之淪亡、尤欲挽狂瀾之既倒、**故特聯合一般優秀份子、組立「大亞細亞協會」、並分立支部於香港、及梧州等埠、專爲研究大亞細亞主義、根據學理的、歷史的、地理的、地方風俗民情習慣的、聯合亞洲各國民族團結起來、以救危亡、嗚呼、人之愛國救亡、誰不如我、願全國同胞速起、盍興乎來、

廣東大亞細亞協會籌備處臨時主席陳澤如謹佈

一九三三年五月一日

汪電孫科 反對美借欵

【香港七日國通電】行政院長汪精衛氏、於七日致電孫科氏、反對對美棉麥五千萬美金借欵、電文大意如次、

一、一國之國債、關係人民之負担、若不經立法院之通過、則不能成立、因立法院有監督外交財政之權、閣下對此、爲何等之考慮乎、

二、國民政府發行之內國公債、已達十二億元、因此政府、成立以來二十二年、尙無預算案、然則今又爲二億圓之秘密借欵、果何故乎、

三、穀類之價格下落、如長江一帶之百姓、已有穀賤傷農之感、今又何需輸入此巨額之棉麥乎、弟以黨員之立場、不能不嚴重反對者也、

楡關唐山間 旅客列車
已自前日售票

【天津七日國通電】奉山鐵路局、所開之北寧線山海關至唐山間之列車、業已多日、玆已決定由本日起售票、

察哈爾主席 決任孫殿英

【天津八日國通電】宋哲元因出動前線作戰、業辭察哈爾主席、刻經中央照准、特任孫殿英繼其後任云、

劉桂堂攻陷 寶昌康保
張家口危在旦夕 馮方兩軍亦起衝突

【北平八日國通電】據中國報載稱、由多倫向前進擊、已佔領沽源之劉桂堂軍、昨七日攻陷寶昌康保、目下正向張家口猛進中、致北平張家口間之電報不通、又據別報稱、馮占海軍與方振武軍、在宣化附近沙嶺子地方大起衝突、兩軍現正激戰中、因電信杜絕、詳細狀况不明、北平軍事當局、昨夜開首腦部會議協議對策、該方面之形勢惡化、北平附近又有動搖之勢云、

華北駐軍配置近狀
北平軍事分會決定

【北平八日國通電】北平軍事分會決定華北駐軍配置如左、

一、平津一帶萬福麟軍

一、北寧線于學忠軍

一、平漢線北段王以哲軍

一、津浦線北段何柱國軍

令右東北四軍、駐紮華北、北上中之中央軍、令撤保定以南、宋哲元商震龐炳勛等雜牌軍、令各返原駐地、

馮閻合作
閻發出多數子彈 運往張垣交馮軍

【天津八日國通電】馮玉祥閻錫山之關係如何正爲人所注目之時、忽最近由太原兵工廠、發出多數槍彈及手榴彈、運往張家口、交與馮軍收存、以致一般益形注目云、

蔣之遇刺 恐係事實
以汪等慰問電 難以再事隱諱

【上海八日發電】蔣介石之負傷恐於各方面受何影響、故極守秘密、但以汪精衛等之慰問電、難隱事實據云炸彈片飛中頸部、致血出甚多、現已陷於重態云、

合肥病勢減輕
上週末曾一度轉劇 魏宗瀚特赴滬探視

【天津三日通訊】段祺瑞氏前在滬患胃出血症、後經西醫診治漸愈、詎上月二十七日胃又出血、且段氏年高、休力已衰、故當病劇時、神志曾一度不清、情形極危險、旋經醫治近已漸輕減、魏宗瀚氏特於二日由津赴滬探視云、

【上海三日通訊】段病迄未全愈、上週末曾轉重、神志不清、現已輕減三日吳鐵城派員赴宅慰問、

閻對馮玉祥 暫取靜觀主義
徐永昌抵平之談話

【北平七日國通電】山西省主席徐永昌、今朝七時四十分來平、與黃郛何應欽關於停戰協定後之華北軍政問題、行以重要協議、會見後、徐對記者有如左之談話、閻錫山對馮玉祥、現在則取靜觀主義、並未聲明何等意見、閻氏往迫於河邊村與太原之間、一意努力建設山西省、北平政務整理委員會籌備已就緒、於二三日中行將成立云云、

黨府編女子宣傳隊
解釋當局停戰苦衷

【天津八日國通電】中央政府鑑於各方面對諸停戰協定、非難政府之聲、逐漸增高、莫可遏抑、如是乃組織女子宣傳隊、廣事宣傳、藉資解釋、至該隊之組織、每隊爲二十五人共編成十隊、其第一第二兩隊、派遣於平漢沿線、第三隊派於津浦沿線、第四隊派於北平、第五隊派於北平近郊、第六隊則派於平綏沿線、玆聞第五隊已於本月六日抵津、入於婦女文化促進會、即於七日赴市黨部、對於工作方法協議結果、乃決定排列文件、講演等形式之宣傳、直接訪問民衆家庭中、述此次停戰協定政府之苦衷、以使一般民衆徹底了解云、

太平洋會議
滿洲國決提供資料 並擬遣派代表出席

【新京八日國通電】太平洋學術會議、定於八月二十八日起、在加拿大開第五次大會、會期爲兩星期間、是以沿太平洋十國之學者、實業家政治家均行參加出席、惟此次之大會豫想必於俎上之滿洲國、爲種々之論議、故滿洲國爲闡明滿洲獨自之立場、決定向該會議提出多數之資料、刻下外交部已向各方面徵集、以當資料之蒐集與整理之任、但提出該資料之外、若於可能時、則有派遣國內第一流人物數名於該會議之意向云、

北平軍分會 處置敗兵辦法
無餉者給資遣還鄉 有餉者按逃兵懲治

【天津六日國通電】北平軍事分會以最近北平郊外、潛入多數敗兵、以致殊有威脅地方治安之虞、故命令北平衛戍司令部及憲兵隊對於凡不持槍械者、給與旅費、以使其歸還鄉里、其攜帶槍械者、則認爲逃兵、須逮捕處分之云、

太平洋會議
八月廿八日 在加拿大開會

【東京七日國通電】太平洋會議、自八月二十八日、亘二週間、於加拿大開大會、位於太平洋十個國之學者、實業家政治家均參加、但此次因滿洲國之建設、將太平洋所有之政治機關之改正等問題、亦將施行議論、日本爲說明其立場、有派遣第一流人物之必要、爰日派遣代表人選、曾加以詮衡中、如新渡戶稻造、鶴見祐輔、那須皓、高柳賢三、茂木惣兵衛、高橋龜吉等之諸氏、已經內定、其他山本條太郎、櫻井錠二氏等、目下亦進行交涉、部全大約派遣十六七名、

赤峰創立 青年團

【奉天五日國通電】此次在赤峰以大亞細亞主義爲標榜之青年團、業在赤峰組織成立、推赤峰縣長爲團長、目下團員已有七十八名、從來在壓迫下呻吟之熱河省民、因此團成立、殊與以極大之覺悟、此後發展、大可期待云、

協茂盛綢緞莊廣告

本號應時運到最流行之巧奇緞 雁翎縐振亞錦儒林綯呢絨嗶嘰棉織毛織 擧凡各界宜袷宜棉之衣料以及粗細地道皮貨寰球各種雜貨無不應有盡有批發零售價格分外克已如蒙惠顧曷勝歡迎

大連市浪速町五十番地 電話 零售部四六三二 四九八八 批發部五四五三

新到頂上等大宗花粧甬如左記六種商標火油

一、老華祥牌 一、老金龍牌 一、鳳凰牌 一、麒麟牌 一、電船牌 一、牡丹牌(破天荒賤價出售)

華祥煤油貿易公司

華祥煤油百貨行

總行(大連市新起街四九 發電畧號カショ(カ) 振替口座大連四一六〇號 電話長二一八九八 二二六八二號)

分行及辦事處 奉天、新京、吉林、哈爾濱、開原

橫濱正金銀行 大連支店

資本金 壹億圓(全額收足)

公積金 壹億壹千九百七十五萬圓

營業種目 諸存欵 放欵 折扣 內外匯兌 信用狀之發行其他一般銀行業務

大連市大山通二番地

本支店 橫濱(本店)東京、東京丸之內、名古屋、大阪、神戶、下關、長崎、青島、天津、北平、漢口、上海、香港、廣東、牛莊、奉天、開原、新京、哈爾濱、新嘉坡、蘭貢、加爾各答、孟買、加拉知、馬尼拉、紫拉巴雅(泗水)、斯馬蘭、巴達比亞、西貢、倫敦、巴里、漢堡、柏林、亞歷山大、布哇、舊金山、羅斯安鐵魯斯、西特里、紐育、里約鐵加內盧

出張所

電話 代表番號 三二六一番 新宿直專用 六〇一五番 振替貯金番號 大連 貳貳〇〇番

奉天泰東日報分社

地址 商埠地十一緯路(南市場)

日電話 四二六九番 滿電話 五〇二九番

招募

派報處、希望應募者、詳細請向奉天分社接洽

廣告

敬啓者玆以新京日益繁興官商雲集凡百事業莫不發達敝寓有鑒於此不惜重資特在新京三笠町四丁目建築樓房開設遠東公寓旅社備有客室三十餘間列分一二三等陳設俱已齊備空氣新鮮門面五彩花燈電燈電話電鈴電扇暖氣自來水均各方便床帳被褥應有盡有對於應酬招待格外週到全部點綴精益求精各界諸君惠臨一視方知不虛也謹擇於二月十五日開幕至於營業價格從廉克己恐未週知特此聲明以廣招徠而副雅意

新京 遠東公寓旅社 經理 劉玉堂 日電話長二一四五三

製作修理販賣

世界各國度量衡器 測量器理科機械

秤之準確足以表其人之誠實若欲得準確之秤請來水上洋行

此次新修工場已告落成製造能力既大故價値廉減在滿洲可稱首屈一指並承辦各國度量衡器之劃碼

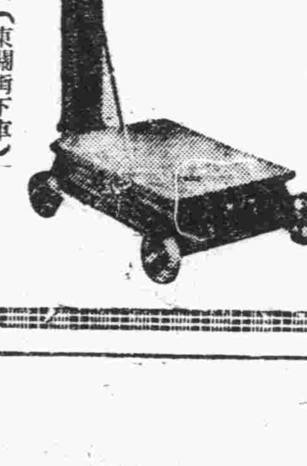

大連惠比須町(東關街下車) 水上洋行 電話六九四一番

奉天若松町三十二番地 電話長二三一一番 水上洋行奉天支店

日英通商關係 有將惡化之勢
英之脫離輸出入禁止條約 日決對抗刻正考究對策中

【東京八日國通電】日印通商條約破棄之同時、自六日起對由日本輸入之綿布關稅、依禁止的增稅、致日本對印貿易之前途、受有莫大打擊、據七日達外務省之公電稱、英國政府、最近爲擁護自國貿易起見、已通告聯盟事務局、脫離一九二八年七月在國際聯盟經濟委員會、所成立之輸出入禁止及制限撤廢條約、參加該條約者爲日、英、美、荷蘭、芬蘭、瑞典之六國、約對一切商品、皆須撤廢輸出入之限制、而英國政府此次所以脫離本條約者、乃緣英國多年之傳統的政策、擬澈底的抛棄所主張之自由貿易政策也、因英國經濟統制之强化、日本商品、自印度始、以及英屬領植民地、致全被閉鎖、日本政府對英國之此種處置、決出以對抗的態度、現正在考究對策中云、

日對英政府 擬提警告
外相將電訓松平大使

【東京八日國通電】外務當局、對印度政府此次之排日的關稅、突如激增、決意提出嚴重抗議、而最近觀諸英國各殖民地之措置、如日印通商條約之廢棄、及英領西非洲日英通商條約之脫離任何一方、悉爲排日的行爲、於該等植民地政府之背後、有英政府及英國產業之嗾使者、極爲顯明、斯種行爲更係基於昨年八月之鄂大瓦決議、英國對日本所行經濟的挑戰行爲也、且關於日下懸案之日美通商協約問題、似謀屈服日本、始出此手段者、故極與日本以不快的印象、尤其次印度關稅之增價、英國政府不僅付之不問、且於暗中支持之、其不誠意已達極點、實爲違反預定十二日開會之世界經濟會議之根本精神、於其前途、不無多大障碍、日本府有鑑及此、礙難緘點、故內田外相擬於日內電訓松平大使、向英政府提出嚴重的警告云、

國聯何終朦昧乃爾 不承認案竟予採擇
前日諮問委員會審議結果 對於滿洲國通貨則予承認

【日內五七日國通電】廿二國諮問委員會七日午前開會、前後歷四十五分審議不承認滿洲國決議案、愼重審議後、便與採擇、該案必當即通達於聯盟國與非聯盟國、該決議案共八頁、其要旨如左、

一、萬國郵政聯合、萬國電信聯合、及其他關於電話無電交通等之國際聯合協定、並其技術的機關、就中如關於聯盟或國際勞動局主唱下所成立之國際機關、自國際協約始及對不戰條約當事國、甚於聯盟總會之報告書、爲期貫澈滿洲國不承認主義、與阻止滿洲國參加上述諸機關起見、決講以適當的手段

一、對滿洲國金融交易經濟封鎖之効果尙可疑、

一、依滿洲國通貨民間之交易或出售滿洲國通貨之匯票交易、頗難禁止、各國政府、依實業團之要求、言明承認滿洲國之通貨者、乃不得已也、

一、關於滿洲國之利權、言明不與保障、同時並發出危險之警告、

一、滿洲國政府旅券無効

一、滿洲國內之領事可自由任命、但任命領事時應以滿洲國領域視爲中國國土之一部分、倣效現在一時的中央政府管轄莫及之地獄、

日陸軍省發表 火藥庫爆發詳情
原因尙在調查之中

【東京八日國通電】日本陸軍省關於火藥庫爆炸事件、於本日（八日）午前十一時發表如左、

一、於七日午後八時四十分頃在兵營西南隅之彈藥庫、突然爆炸、次二棟之火藥庫、亦被火燒燬、嗣後火勢延至輕油庫、竟付一炬、

二、昨日（七日）使用人夫二十三名、在補備教育用爆彈倉庫前之天幕前藥積之中、正在作業將行完了之午後八時四十分頃、巡迴中之步哨突然發見在兵營西南隅、當彈藥庫之方向、有似發射野砲程度之爆音並高約十八丈之火柱、次即起第二第三次之爆炸、致火藥庫亦挨次爆炸、斯時適爲午後九時三十分頃、未幾彈藥庫前輕油庫亦起火災、致兆焚如、

三、此次之爆炸受輕傷者將校一名、下士官二名、兵士八名、職工一名、人夫二名、受重傷者兵士一名、靴工長一名、人夫一名、此外三等靴工長一名及人夫一名、生死尙在不明之中、

四、建築物被破壞者、爲前述彈藥庫等八棟、其中六棟爲屋盖飛散或鐵扇炸破無蹤之程度、此外當日收容運搬爆彈之天幕乃輕油、被火燃燬、又飛行機之重爆擊機二架、及八八式輕爆擊機三架、八七式輕爆擊機一架（以上之爆擊機全爲舊式者）亦被破燬、聯隊之建築物若干及窗玻璃、亦被震破毀、至其原因、刻下正在調查之中、

設立國際文化局 調整對外關係
外務省之新計畫

【東京八日國通電】日本外務省、擬於來年度、在外務省內設置國際文化局、以爲退出聯盟後、日本對外政策之一之文化政策實行機關、於七日午後召開坪上文化事業部長以下關係局課長會議、交換意見結果、大體已決定如左之方針、今後決定依坪上部長之手、以作成具体案、

一、新設國際文化局、預算爲六百萬圓、努力依據國際文化之交驩、以爲退出聯盟後對外關係之調整、

一、國際文化局之事業、爲雖理對於海外日本精神之肝昂與內外教授學生之交換、以及競技選手派遣之援助、美術之交換紹介等一切對外文化之問題、

一、現在對華文化事業、爲便利上、特在國際文化局內添設一課、以處理之、

魯南五旗會 宣言獨立

【北平八日發電】據傳山東南部之五色旗會、突起暴動、宣言獨立、現正擴大勢力中、北平中國當局頗爲恐慌云、

第二次滿洲農業移民
七月上旬渡滿

【東京八日國通電】拓務省對第二回滿洲農業移民、決定四百八十五名、日下尙在群馬縣相馬原之訓練所訓練中、該滿洲行農業移民、預定七月七日由東京出發、首途吉林省依蘭地方、先投入共同宿舍云、

猶太人計畫 建設新國

【奉天七日國通電】據奉天省公署發表於最近由阿木魯地方之比鹿比吉昂、透到大連市、某日系之俄人談稱、日下阿木魯地方、約有一萬之猶太系俄人、得美國紐育之猶太人富豪經濟的援助、擬建設比鹿比吉昂共和國、而該共和國係在阿木魯河流域地帶之商農業都市、頗與在美國之猶太富豪聯絡、並得其資本的援助、始獲到建設國家之能力及建設工事、敷設鐵道之權利云、

俄外交界重大變動
加拉罕不再問遠東問題 因其反對出售北滿鐵路

【莫斯科七日電】莫斯科外務部宣稱、直接管理蘇俄與中日之外交事務上有重要變動、外長李維諾夫宣稱、自今以後、蘇庫爾尼克夫專管蘇俄與中日兩國之外交事務、蘇氏最近始被任爲外次、在過去蘇俄與中日兩國之外交、均由駐華大使加拉罕經手、加氏亦爲外次之一、將來即專管蘇俄與遠東之外交、不問遠東問題、官方對此更無所解釋、但日前日本與蘇俄均同意談判出賣北滿路與「滿洲國」以及關於蘇俄在滿洲之利益、日俄兩方交換通牒、或與此不無關係、

陳友仁渡日何爲

【香港七日發電】陳友仁氏於本日（七日）與其他三人乘秩父丸、以就赴日之途、據觀必係西南派爲打開排日關係、乃派遣陳氏赴日、以求日本要路之諒解云、

河北省政府 調查灤東狀況

【天津八日國通電】河北省政府民政廳、爲調查灤東地區一帶之狀況、七日午後七時召集廣寧遷安昌黎豐潤、玉田、順義、都山等十九縣縣長、自於各該縣之經濟狀況習俗等、詳予詢問、一方警務署亦使歸津中之各縣公安局長十四名報告各該縣之狀況、

灤東地方 郵便已通

【天津七日國通電】停戰協定成立以來、灤東地方、已逐漸歸於平穩、而一時停止之郵件、現已由天津經山海將送至秦皇島、再由該地發送於內地矣、

滿洲國內土匪 決定徹底掃蕩
齋藤課長對人談話

【新京八日國通電】關東軍司令部第一課長齋藤大佐、本日談話如左、

關東軍自滿洲國建國以來、根據日滿議定書、對於在反滿抗日旗幟之下組黨或爲隊以橫行於滿洲國內之有力兵匪、業已逐次掃蕩殲滅、故國內之討伐與熱河之平定、現已大体完了、嗣即繼續討伐屢次侵入滿洲國境之中國軍、最近容納中國側之提議、成立停戰協定、已設立中國軍非侵入地域、然而國內現尙有匪賊潛據各處、有特高粱繁茂期間再出跳梁之形跡、故關東軍擬於長城南側地區告一段落之後、決在國內治安第一主義之下、配置軍隊於各處、以與滿洲國軍盡協力、而徹底的掃蕩匪賊、現已進行其準備、此於此次開催參謀長會議、最重要之主旨也云云、

四國協力條約案
英法德意已假簽字

【羅馬七日國通電】四國協力條約案、最感危險之德國亦已表明受諾、故七日夕刻七時半許、在羅馬由英法德三國大使與意大利外務當局間已行假簽字矣、

朝鮮老婦要唱虹霓關
謀刺武藤全權 因事洩乃被捕

【哈爾濱八日國通電】六十一歲之朝鮮老婦人南慈賢爲替夫報仇之老婦人、從事韓國獨立運動、遂二十年、屢擾亂鮮滿邊疆、昭和二年四月、在京城曾一度謀暗殺齋藤總督、未果、遂潛入滿洲、以哈爾濱爲根據、計畫暗殺武藤全權、攜帶炸彈手槍暗入新京擬於三月一日建國紀念日之機會決行之、不意於二月廿九日、由哈爾濱出發之際、忽爲領事館警察逮捕拘押云、

熱河設鴉片專賣分支署

【新京七日國通】鴉片專賣制度實施後、奉吉黑三省同時省專立賣公署支署、分署熱河設治安、近漸恢復、刻決於日內在該省設立左列五處之支署分署、以財政部令公布、

支署　承德長實支署

分署　平泉、凌源、朝陽、赤峰、

讀者快覽

—日曆—

○六月九日星期五（舊曆五月十七日）

—氣候—

○西風（晴）

○各地溫度（八日上午十一時）

大連　二六度
旅順　二五度
營口　二三度
奉天　二六度
新京　二四度

—無線電—

自午前六時　無線電体操

自午前十一時　行情（特產、錢鈔、股票、各地行市）

自午後〇時十分　行情（特產、錢鈔、股票、各地行市、公設市場價目）新聞

自午後三時三十分　行情、特產、錢鈔、股票、各地行市）新聞

自午後六時、一、新聞　二、三、四、五、六、職業介紹事項　七、新聞　八、氣象通報

編輯餘墨
塞翁失馬　振公

兵凶戰危、古有明訓、設非迫不獲已、孰肯輕於試一試、豈兩軍一經交鋒、無問勝負誰屬、其戰區人民之塗炭前線將士之傷亡、自人道言上、豈能忍心、毫無動於衷耶、

中日兩軍戰事、自九一八事變後、斷々續々、迄今已二十閱月、茲幸中國覺悟、提議停戰、經兩軍委員、從事交涉、互本退讓精神、已於五月卅一日在塘沽成立協定、從此兇風惡雨、化爲瑞靄祥雲、兩國人聞之、能不額手稱慶乎、

孰意中國方面之反對南京政府者、群起反對、以爲結此城下之盟、無異自播亡國之種、大有毀棄玉帛、再訴干戈之勢、夫中國之不能再戰、已見諸已往之事實、豈能强爲之諱、縱即不甘、再決勝負、亦不過多事犧牲、終亦不能不出此一途、緣以軍力言、兩相比較、實有霄壤之別、又何異以卵擊石故耳、

今爲中國設想、雖締結停戰協定、而爲戰敗的屈服、然塞翁失馬、未嘗非福、何則因以中國散沙般的人心、與私利重之朝野言、經此重大之刺激、特殊之沙射、或能一反前失、一致團結、自强爭存、俾可爭逐於世界大舞台、免爲將來白人之吞併、而步印越之後塵、據此以論、又誰能謂非幸事耶、要在中國之好自爲之而已！

諸君欲知準確時間 請打三二二二電話

一二〇一號 天文掛鐘

本行新到大批長方天文掛鐘走時準確形式雅觀極合各堂或辦公室之用定價低廉每隻祇售金七元二角

二三六號 五寸單鈴鬧鐘

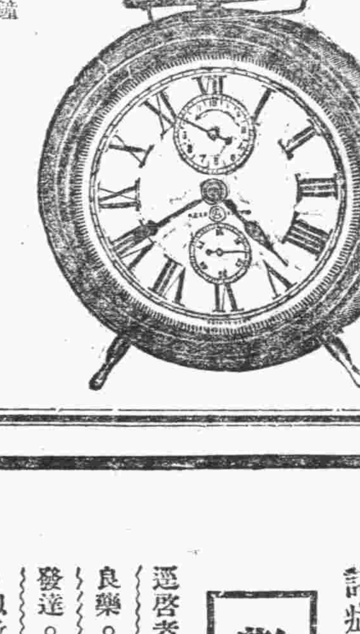

本行新到大批德國名廠製造五寸單鈴鬧鐘每隻售金一元八角

大連市浪速町二丁目四十三番地 史惟記洋行時計部啓 電話 三三二二 振替大連四六五六

鉛印 石印 洋式帳簿製造

書籍、帳簿、信箋、傳單、請表、及日錄等類、股票、支票、貨物棧單、文憑、地圖、商品券、仿單等類、裝訂優美堅牢無比、技術既精巧價値亦低廉名片印刷詳明且迅速

大連市大山通 小林又七支店 電話長代表 六一六一一番 六一六三番

社會病態之一

近世風俗日漓。人欲橫流。熙來攘往。儘多爭酒逐色。紅男綠女。尤夥談情說愛。於是有冥思妄想。而致脊瘵之變。或無眞個消魂。而染手淫之癖。或有妻室外遇。而縱淫敗度。漸至腎虧精乏。頭腦昏沉。四肢懈怠。心悸怔忡。夜不安眠。夢遺滑洩。骨蒸煩熱。陽萎早洩等病。必次第發生。環境愈劣。浸沉愈深。遂演成爲社會病態。若不及早救治。小則喪身絕嗣。大則弱種亡國。爲害之烈。可勝言哉。本社發行之

實驗 保腎固精丸 每盒一元 每打十元

功能益精髓。安神志。補氣血。滋眞陰。以治上述諸症。莫不藥到病除。百發百中。自民五發行以來。救治甚衆。故久爲社會所信仰。銷路發達。與時俱增。患病諸公及各地同業。務請均加注意。以拯苦海。而利營業。實所切盼。

愛華調經丸 每瓶一元 每打十元

專治婦女月經不調。或前或後。經來腹痛。年久不孕。孕多小產。赤帶白帶。面黃肌瘦。飲食乏味。晝夜潮熱等症。均能奏效如神。

愛華瘧疾丸 每瓶三角 每打三元

專治各種瘧疾。不論初起日久。或一日一發。或間日一發。或四日兩發。皆能根治。

止咳保肺片 大盒六角 小盒三角

專治新舊各種咳嗽。氣喘氣急。氣管發炎。久咳成癆。痰中帶血等症。均能立服立愈。靈驗異常。價廉功偉。舉世無匹。

楊製氣痛散 每盒二角 每打二元

專治各種肝胃氣痛。吐酸作嘔。肚飽氣悶。胸膈不舒。積食不化。口氣臭惡。呃逆反胃諸症。無論初起日久。皆能應效。

敬告東三省藥業各寶號 公鑒

逕啓者。本社發行之實驗保腎固精丸。止咳保肺片等各種良藥。功效超羣。聲震社會。素蒙 鼎力推銷。生涯日臻發達。至爲感幸。惟自上年九一八事件發生後。郵局停辦。以致交通被阻。往還無從。不獨影響彼此營業。抑且有礙三省病家。與念及此。良深浩嘆。第聞 尊處與大連郵路。現仍照常通達。且往返較便。本社各藥。在大連各大同業。皆有經售。 尊處所需各貨。皆可逕向大連各大同業批購。俾得照常供給病家需要。庶幾人己兩利。公私兩全。特此通告。諸希 公鑒是荷。

上海四馬路望平街 愛華製藥社謹啓

本社各種出品大連各大藥房均有出售

經濟

倫敦仍落紐約均漲 鈔票步々趨硬 標金不振一再下落 大豆示疲餅油無事

【本埠專訊】海外大條、倫敦十九片十六分三落十六分一、期市十九片四分一不變、紐約現市三十五仙四分三漲二分一、孟買五十七盧比八分七落十六分一、大洋九十三元四角、匯申九十五元三角、匯水一百一元四分三、美日匯兌三十三弗三十一仙漲十九仙、日美匯兌第一次二十五弗八分一漲八分一、第二次不變、中美匯兌二十五弗七十五仙漲二十仙、英美匯兌四弗七仙漲三仙八分三、標金前日收盤九三四元二角、昨日九二五元、後落至九二二元五角。

鈔票內標金落、近期一百七元二角、遠期一百七元四角、後近期提至一百七元四角、遠期提至一百七元六角。

繼以人情不佳、近期落至一百七元三角、遠期落至一百七元五角。

大豆因豆餅不振、又加向歐洲品低廉、無買現者、更以日商出賣、故一氣落六分或四分。豆餅及豆油均無妥事、高粱因大豆落而軟化

【上海八日電】倫敦大條現市十九片十六分三落一、期市十九片四分一不變、紐約大條現市三十五仙四分三漲八、定期七月三十六仙一五、九月三十六仙九〇、一月三十七仙一五、三月三十八仙元〇、英美匯兌四弗七仙漲三仙八分五、美日匯兌二十五弗三十一仙漲十九仙、神戶日美匯兌第一次賣二十五弗八分一、買二十五弗八分三、第二次賣二十五弗八分一、買二十五弗八分三、期貨以二十五弗十六分七賣、中美匯兌二十五弗七十五仙漲二十五仙、孟買大條現五十七盧比八分七、近期五十八盧比、遠期五十八盧比十六分九、洋釐七十元五角、標金做盤九二五元五角、大價九二六元、小價九一六元、收盤九二〇元、

【又電】英美匯兌以及紐育銀塊期現俱漲、標金開價落小、嗣後空、付於低廚雖時見訂盈而空貨時出不窮、大德成之空付尤稱激烈、金價陸續步小、收盤前外匯市情返柔、金價亦畧返高、

美匯、華商方面存空俱有少許、銀行之賣風較高、大價安二六二八七五、收價稍回、英匯近期銀行賣價士一便三八七五、東匯大連帮稍賣、而後神戶日美情硬、正金掛牌改爲一〇二五、

五月中全滿主要都市 零售物價形勢

據關東廳調查之調查、全滿主要地之五月份零賣物價（五月十五日調査）如左所列除撫順僅轉騰貴五釐、與安東之不漲不落外、其他各地一同繼續低落而落、勢一入五月稍爲停頓、以四平街之八釐爲最大低落、大連營口僅低落一釐、殆成保持平和之商狀也、以此與去年同期比較之、各地均有顯著騰貴、如新京已呈一成五分四釐之騰貴、營口次之爲一成五分二釐之騰貴、最低者爲四平街之九分九釐也、示如下表（△記號爲下落〇記號爲騰貴）

	比較上月	去年同月比較
大連	△一釐	〇一成一分七釐
旅順	△二釐	〇一成〇分二釐
營口	△一釐	〇一成五分二釐
奉天	△七釐	〇一成三分九釐
撫順	〇五釐	〇一成〇分三釐
四平街	八釐〇	九分九釐
新京	△五釐	〇一成五分四釐
安東	無漲落	〇一成三分五釐

其次、自前年末之金再禁止以來、即見騰勢、新京爲最貴也、其騰貴率實爲二成五分一釐、最低爲安東撫順之一成七分三釐之騰貴、今依各地觀之、其大致如左

△新京 衣料品、飲料及嗜好品均各低落一分、其他無漲落、調査品目五十九種中、騰貴四種、低落四種、無漲落五十一種、

△大連 飲料嗜好品、比上月貴二分四釐、食料品騰貴一釐、調味料無騰落、燐料落二分三釐、衣料品低落二分五釐、就其品目觀之、調查品目五十二種中、騰貴六種低落八種不漲不落四十八種騰貴之主要者、鷄卵之二成煉乳之一成、四分三釐、清酒之（松鶴）一成、其低落者玉葱落二成八分六釐、面粉落一成六分七釐、綿織物落一成、

△旅順 除飲料嗜好品騰貴七釐、調味料無漲落外、一同均低落、如燃料低落二分五釐 調查品目六十一種中、騰貴四種、（玉葱、汽水、綿襪套、洋油）低落六種、就中以角砂糖呈一成五分四釐之低落無漲落者五十一種、

△營口 除調味料貴八釐、食料品貴三厘外、大致繼續無漲落、其漲落調查品目五十七種中、騰貴五種低落八種無漲落四十四種、

△奉天 飲料嗜好品騰貴一分二厘、調味料燃無漲落、衣料品低落一分、食料品低落二分七厘、調查品目五十九種、中騰貴爲鹹鮭魚、汽水之二種、低落爲鷄卵硒綿以下三種、無漲落五十二種、

△撫順 衣料騰貴二分八厘食料品低落三厘、其餘無漲落調查品目六十種中騰貴六種低落五種、無漲落四十九種

△四平街 除食料品低落一分八釐、衣料品低落一分六釐外、均無漲落、調查品目五十四種中、一種亦無騰貴、

低落者六種、無漲落四十八種、

△安東 除食料品騰貴七釐衣料品低落三釐、飲料及嗜好品低落八釐外、其他無騰落調查品目五十九種、中騰貴者五種、低落者三種、無漲落九十一種、

日英商業競爭 英商努力保持利權

【倫敦八日電】英商因受日本於世界商場中之競爭、日增顧慮英國實業協會之特別調查專員、最近向商務部提出報告、讀其內容、可見英人心理之一斑、該報告預計二三十年後日本人口將增加一千五百萬至五千萬人、就中僅一小部份能在國內謀獲生計、因此日本在國外之商業競爭、凡力所及者、無不賤賣、英國製造業中、不獨人造絲棉貨、受其影響、重化學品、電料、自行車鈕扣、靴鞋、水門汀、橡皮各種實業、日人皆努力競爭、調查委員會主張英商應採一致行動、保其利權云、

滿洲國政府發佈 公定買金辦法

【新京八日電】滿洲國政府之金輸出禁止法、及產金收買法、通過五日之閣議、十三日經參議府會議之諮詢、十四十五當能公佈施行、產金收買事項、經中央銀行對於新設之滿洲產金會社及國內採金業者、訂立收買方法、收買價值、綜合上海標金對日對美及日美匯兌、並日本政府所定買金價值而定以時價、以國幣本位而爲收買、較之日本內地買金價格當有少貴之觀測云、再產金買收價格買法公佈時一齊發表、現在中央銀行所行以金本位收買金子之事、當即撤廢云、

哈埠面粉落價

【哈爾濱八日電】四月下旬、本埠小麥因一時呈缺乏狀態、麥茵曾一度提漲、因而影響粉價亦爲相當之昂騰、是以入九月後、松花江下游一帶積存之小麥、即紛紛向哈運來、赴有利之行市、投調查在此一個月之期間、自下游輸入小麥、達四十餘萬市特、迄今尚爲盛旺之運入、久經缺乏小麥之哈爾濱、一時又呈供過於需之勢、故近日麥價粉價均有多少之減低、玆悉顧號麵兩數日尙爲十六元七角五分、昨已落至十六元二角五分、計每袋落價九角二號麵十五元七角五分三號十三元七角五分正四號十二元五角、連日均跌落二角五至七角五不等、以上均以國幣計價小袋麵亦減價五分至一角不等、以現狀觀察、今後仍有繼續跌落之勢、於人民生計不無少補、至外國麵粉之輸入、因採算不利九月下旬即已停止輸入、至農村方面、因上年小麥歉收本年播種面積、較上年約增加二成、始無論將來收成如何、若氣候不行劇變今後麥與粉之價格、祇有跌落之好望、無有再漲高之憂慮云、

魯省財政現狀 維持收支適合預算

【濟南專訊】在此時當局特殊現象下、各省財政皆受重大影響、惟山東方面尙能收支適合。且未舉辦任何借欵、可謂難得之至、記者往訪財政廳長王向榮氏、叩以山東財政現況、當承接見、並對記者發表下列之談話、山東全省之財政、按預算所列每年收支總額在二千四百萬、行政費佔四分之一、餘均爲事業費、建設費約佔十分之二、教育費則將及十分之三、山東全省之收入、以田賦爲大宗、故雖値此時局特殊情形之下、倘可維持現狀、在劉珍年駐防膠東時代、截留稅收、山東財政頗受影響、而政權之不統一、尤感受困難、今劉軍離魯、在外間不明眞像者、或以爲山東財政收入必較前增加、實則劉軍所據各縣之賦稅收入亦在山東全省預算二千四百萬元之內、並無增加之可言、不過財政既告統一、辦事不若以前之感受困難耳、自九一八事變之後、本省財政受影響最大者、厥爲營業稅、蓋亦商業凋敝、自然之趨勢、而無可如何也、按營業稅、自民國二十年開辦、是年收入約一百萬元、故自十九年以後三年來、未再發生縣長虧欠公欵之事、縣長虧欠公欵案、統計虧欠公欵達一百餘萬、本人於十九年後、奉命負責山東財政事務、對於上項流弊、極爲注意、凡遇縣長撤差、即派專員守候清算公欵、作爲交換、山東各縣地畝數目不同、且有甲之地畝納稅較乙之地畝爲多、地畝數目相同、乙之黑地（即未報稅之地）多納稅較甲爲少、此皆多年相沿、若厲行清丈、擾民太甚、故正籌商救濟辦法、以平賦兩數担負不甚平均、附加捐亦多寡不同、且有甲之地畝納稅較乙之地畝爲多、山東各縣田賦以體恤民艱、又以山東各縣田賦、每月由魯省撥匯中央軍費協欵十萬元、最近山東已得中央許可、由山東將鹽稅附捐暫交中央辦理、每月平均收入十一萬元、作爲交換、山東不再另匯協助中央之十萬元、至駐魯之第三路軍每月軍餉六十萬元、仍由中央在山東國稅收入項下照撥、每月一日十五日二十五日分三期由濟南中央銀行支領、並無變更、在此特殊時局之下、關於山東財政極費困難、無從覓尋者尤居多數、長此遷延、了結無日、擬求其收支適合、一方面整頓政收入雖迭受影響、並未舉辦任何借欵、不過問有青黃不接之時、向往來銀行、遇有挪用之時、亦皆隨時償還、並無虧欠云、若收入減少、則撙節開支、以之計、總之、山東三年來、財政收入雖迭受影響、並未舉辦、皆青黃不接之時、必須預爲設法作一結束、或一律免追、或另設其他辦法、以了此公案、劉珍年開拔之後、中央曾與欠案決予以結束、豁免籌款、惟各縣長虧欠公欵案共三百餘起、一百餘案、收央銀行支領、已先後結束一百餘案、其餘一百餘萬元、因各縣長散居各省、追討極費困難、無從覓尋者尤居多數、仍努力辦理、按預算支配、切按環境之許可、人民力量之可及、而徐徐改進、故先將舊

大條與匯兌（八日前場）

倫敦大條	十九片十六分三
同期市	十九片十六分一
紐約大條	三十五仙四分三
孟買大條	五十七留比八分七
日美匯兌	二十五弗八分一
英切匯兌	四弗七仙〇分一
中美匯兌	二十五元三〇分一
中美匯股	二十五元七五分
法郎	二十三元八七分五
斯那昆股	一五元八分七
美棉	一七元八分三

印棉

現貨	七月	十月	十二月	一月	三月	五月
九仙二五	九仙一五	九仙四〇	九仙五五	九仙六一	九仙七七	九仙九三

布奇爾	一〇五留比
奔牟其	二二九留比
奧弗拉	一七三留比

本埠特產（八日前場）

	袋入	六月	七月	八月	九月	十月
大豆 高	五、一三	五、一八	五、二二	五、一八	五、一九	五、一四
大豆 低	五、一九	五、一七	五、一〇	五、一六	五、一九	五、一四

	現貨	六月	七月	八月	九月	十月
高粱 高	二、三一	二、二七	二、二三	二、三六	二、四三	一、[illegible]
高粱 低	二、三二	二、二六	二、二三	二、三六	二、四三	一、[illegible]

錢鈔

	市	高	成交數	高	成交數	所成數
現	一〇七、〇〇	一〇七、三〇	一〇七、三〇	一〇七、四〇	一〇七、二〇	三九六萬圓
期	一〇九、二五	一〇八、九〇	七〇萬	一〇七、三〇	一〇七、一〇	二八八萬

商品市場（八日前場）

	中現	期中	現中	期
大阪期米	二、三一	二、三〇	二、四〇	二、三一
東京期米	二、三二	二、三三	二、四〇	二、三三
仁川期米	二、四三	二、三四	二、三二	二、四三
大阪三品	二〇、一一	二〇、〇一	二一、〇〇	二一、一〇

	六月	七月	八月	九月	十月	十一月	十二月
同	二九、九〇	九七、六〇	九五、〇〇	九三、三〇	九三、九〇	九三、二〇	九四、〇〇
引	二〇、〇〇	九七、〇〇	九五、七〇	九九、三〇	九四、六〇	九四、七〇	九五、七〇

大阪棉花	五五、一〇	五五、四〇
大阪人絹	一〇七、六〇	一〇四、八〇
東京綿系	一〇三、五〇	一〇三、九〇
大連股票	三〇、三〇	三〇、四〇
同短期	二九、九〇	二九、八〇
新豆品	二九、九〇	二九、八〇
神戶絹	[illegible]	[illegible]
神戶日米	二五弗	八分一
橫濱生絲	九五九	九四九

滿洲行市（八日前場）

奉天奉票對金票	六〇、〇〇	
奉天國幣對金票	九九、五〇	九九、六〇
開原國幣對金票	一〇〇、三〇	一〇〇、一〇
新京國幣對金票	九九、四〇	九九、四〇
哈爾濱國幣對金票	九九、七〇	九九、七〇
安東鎮平銀	九九、四〇	九九、六〇
哈爾濱大豆	一、四二七	一、四二七
哈爾濱小麥	九五五	九二五

大條與匯兌（八日後場）

上海外匯 日匯賣	一〇三元
日匯買	一〇三元
英匯賣	一先令三辨士四分三
英匯買	一先令三辨士四分三
美匯賣	二六元
美匯買	二六元
匯豐銀行掛牌 日匯	九九元
英匯	一先令二辨士八分七
美匯	二五元
上海標金 昨日收盤	九二五元

特產發送（八日）

開原	豆 三車 / 餅 一車 / 粱 六車
公主嶺	豆 二車 / 餅 一車
四平街	豆 四車 / 餅 一車
新京	豆 八車 / 餅 三車
長春	豆 一五車 / 餅 四車

定市

時間	金換鈔	鈔換洋	金換洋
十時	一〇六、九五	一〇七、二五	[illegible]
十一時	一〇七、二〇	一〇七、四〇	[illegible]
十二時	一〇七、二五	一〇七、四五	[illegible]
二時半	一〇七、二〇	一〇七、四〇	[illegible]
三時半	一〇七、三六	一〇七、五〇	[illegible]

早市六月一三期 最高 一〇七、三〇 最低 一〇七、一〇 成交數 二八八萬圓
晚市六月一三日期 最高 一〇七、三〇 最低 一〇七、三〇 成交數 三九六萬圓

本埠特產（八日後場）

	入	六月	七月	八月	九月	十月
大豆	五、一七	五、一九	五、一九	五、一九	五、一九	五、一五
豆餅	一、六五	一、六五				

滿洲行市

奉天奉票對金票	六〇〇〇	
奉天大洋	九九、七〇	九九、七〇
大連株式	三〇、三〇	三〇、一〇
同短期	二九、七〇	二九、一〇
銀行成交數	四、三三七枚	

商品市場

	中現	期中	現中	期
大阪期米	二、三三	二、三〇	二、四〇	二、三一
東京期米	二、三二	二、三三	二、四〇	二、三三
仁川期米	二、四三	二、三四	二、三二	二、四三
大阪三品	二〇、一一	二〇、〇一	二一、〇〇	二一、一〇

大阪棉花	五五、七〇	五五、四〇
大阪人絹	一〇六、五〇	一〇六、八〇
東京綿系	一〇二、〇〇	一〇二、〇〇
神戶餅	[illegible]	[illegible]
橫濱生絲	九四八	九四一
大阪綿絲布現貨	六七〇	六四五

開原國幣對金票	一〇〇、一〇	一〇〇、一〇
新京國幣對金票	九九、七〇	九九、七〇
哈爾濱國幣對金票	九九、七〇	九九、七〇
安東鎮平銀	九九、五五	九九、五五
哈爾濱大豆	一、四二六	一、四三〇
哈爾濱小麥	九五五	九二五
新京大豆	一、二〇〇	一、二〇〇
同高粱	一四〇	五〇

不二 膽寫版 便利低廉 堅固無比 大連市榮町二番地 濱町電車站前 大氣堂 電話四二四九番

大連浪速町 電三〇一五 山形洋行

並有開宮式以及手提金庫俱全 農工用船用 發動機 日光商會 大連敷島町六番地（監部通）

金庫 手提金庫 電球 批發零售 大連市監部通 佐井田洋行 電話四五五二番

專門 耳鼻咽喉科 小兒科 渡邊醫院 大連市信濃町四四 電車浪速町停留所前 電話五六六六番

泰東船欄 五行欄 一次一元 二次二元 三次七元 四次四元 十行欄 一次二元 二次四元 三次六元 四次七元 求事廣告半價 不出名者倍價 在此加三成 全年半價

泰東日報廣告部 電話八〇九三

大阪商船定期輪船

〇開往門司神戶大阪 午前十時起碇×印一等客不載
烏蘇里丸 六月十九日
哈爾濱丸 六月廿一日
別諸斯愛列斯丸 六月廿六日
貝加爾丸 六月十七日
烏拉爾丸 六月十九日
亞米利加丸 六月十九日
〇神戶直行（一等船客不載）
×他克瑪丸 六月十三日
×夏得露丸 六月十八日
〇開往天津
〇開往上海福州基隆高雄後三
盛京丸 七月三日
福建丸 六月廿一日
長沙丸 六月十三日
〇開往天津（客室完備）
長安丸（不載客）
河南丸 六月廿日
日東丸 六月廿七日
江龍丸 六月十三日
〇開往今治橫濱（客室完備）
河南丸 六月廿五日
日東丸 六月十一日
江龍丸 六月十八日
〇開往紐育（神戶四日市橫濱）
山陽丸 六月十四日
〇開往歐州（不載客）
由上海香港新嘉坡

大阪商船大連支店 代表電話四一三七番

近海郵船定行輪

〇開往橫濱 淡路丸 六月十二日
宮浦丸 六月十八日
〇開往天津
宮浦丸 六月十二日
淡路丸 六月廿八日
〇開往牛莊
玄武丸 六月十五日
〇開往基隆高雄 勝浦丸 六月廿三日
岩手丸 六月七日
第二蓬老丸 六月廿五日

朝鮮郵船大連行輪

〇開往青島仁川
會寧丸 六月十二日
〇開往朝鮮博多長崎鹿兒島三角
錦江丸 六月十日
以上各輪之出口日時因天候關係或有更變

日本郵船大連出張所
九郵德氣船會社船客業務代理
近海郵船株式會社大連代理店
朝鮮郵船株式會社大連代理店
電話三七三九 七八四六 六七一二番
日本郵船出張所代理貨物發運事宜 大連市敷島町六

丸二商會 電話四二四六番 五八八八番

國際運輸株式會社

大連支店 電話三五一二一番 同驛房 電話六二八二二番
支店 奉天、營口、安東、開原、四平街、長春、哈爾濱、鐵嶺、洮南、錦州、沙河鎮、家、下九台、松花江、伯都訥、榆樹、雙城堡、昂昂溪、齊齊哈爾、一面坡、天津、青島、上海、龍井村、子局、釜山、草梁、統營、大邱、仁川、京城、平壤、義州、元山、草廉、咸興、清津、會寧、上三峰、潼關鎮、雄基、北、臺灣、基隆、高雄、東京、神戶、
凡開船車聯絡運輸之貨物由左揭各支店發行貨物引換證

大阪商船大連支店

代表電話四一三七番
新京出張所 電話二〇八九番
奉天出張所 電話二一六番
（乘船切符發賣所）

日本國際觀光局

滿洲旅館協會 大連市伊勢町 電話三六八二
乘船切符取次所
大連伊勢町觀光局 電話七〇五三五四
營口觀光局 電話一三七六
撫順觀光局 電話一四八六
奉天觀光局 電話五九一四
長春觀光局 電話三九九三
哈爾濱觀光局 電話四三七八
觀光局沙河口出張所 電話九五〇六
大連市山縣通二二一
〇〇專屬貨客經理店 船票發賣所

日清汽船定期行輪

〇開往青島上海午前九時
唐山丸 六月八日
華山丸 六月三十日

大阪商船株式會社 大連支店 電話四一三七番
國際運輸株式會社 大阪商船貨客事務 大連支店 同驛房 電話三一五一 六二八二二

大連汽船定期行輪

〇開往青島上海（上午十一時）
長春丸 六月十日
奉天丸 六月十六日
大連丸 六月十三日
〇開往天津（天津碼頭）
長平丸 六月十四日前十
天津丸 六月十日前九
天潮丸 六月十二日後八
〇開往安東 天沙丸 六月十六日後九
〇開往龍口 平丸 六月十日後六
〇開往長崎基隆高雄 西丸 六月廿八日前十
〇開往新潟伏木敦賀（寄港） 山東丸 六月十七日前十
河北丸 六月十七日後四
〇開往大阪神戶
〇開往長崎三角鹿兒島
〇開往芝罘威海衛雄基清津 遼河丸 六月十八日后七

大連汽船株式會社 電話番號代表七一三一番 專屬貨客取扱店（大連敷島町）
永和公司 電七二七五番 台（大阪神戶航路貨物取扱連絡處）
澤山商會 電四五二六六八番 品國航路貨客取扱店（大連敷島町）
丸二商會 電五八八八番 四二六四番 乘船切符發賣所（大連伊勢町） 大連案內所 電話五五五四番 國際觀光局

惠通行輪船行輪

〇開往芝罘威海衛仁川 利通號 六月十二日
〇開往芝罘 福壽號 六月十一日
〇開往芝罘西口 泰康號 六月
〇開往門司宇品今治尾道 照國丸 六月十四日
〇開往天津 北海號 六月
〇開往安東 神祐丸 六月十一日
大連市加賀町三十番地 電話三八五一一八番 惠通行

阿波共同汽船行輪

〇開往芝罘威海衛青島下午七 第十六共同丸 六月九日
〇開往芝罘威海衛仁川下午七 第廿六共同丸 六月十五日
〇開往芝罘威海衛仁川下午七 第卅六共同丸 六月十六日
〇開往天津 長山丸 六月十八日
〇開往仁川鎮南浦 長山丸 六月二日
〇開往芝罘 第十八共同丸 六月九日
〇開往營口
陸會社代辦山東鐵路及朝日鐵路本社代理各種運動一切事務
阿波共同汽船會社
大連市山縣通電話 五〇八九一

政記輪船行輪

〇開往江陰 成利號
〇開往青島 增利號 六月十二日
〇開往芝罘 英利號 六月十二日
〇開往青島香港 永利號 六月十日
〇開往香港廣東 茂利號 安利號 六月十二日 九日
〇開往龍口 昌利號 有利號 六月九日
大連市監部通三十九番地 政記輪船股份有限公司

各地新聞

匪襲東豐始末記
分三方面襲入攻擊衙署局所
經滿日軍抵禦不支狼狽退去

奉天 紅槍會首領吳大法師。及周旅長。率匪四百名。於月之二日。襲擊東豐縣。並同日被日滿兩軍擊退。瀋海地區部隊。現仍在追擊中。茲將匪賊襲擊縣城之經過。詳誌如下。

一、二日午后五時許。紅槍會匪。自縣城西北兩門。及西北方三方面亂入縣城。匪自西門侵入。即行襲擊警察所掠奪槍械卅餘支。由南門侵入之匪向縣公署。警務局。及地方法院。由西方所來之賊。向稅捐局。領事館等地襲擊。並放火焚燒城內民家多起。

二、自縣長以下。警務局長。及指導官。督勵警察隊。頑強抵抗中。於該日午后二十一時半。西安駐屯之日軍。山城鎮守隊。及鄰縣警察隊等來援。卒將匪隊擊向西南方面潰退。

三、此役賊方遺棄屍体。約五十具。鎗卅支。紅槍六七十支。我方死日兵士一。警察中隊長一。班長一。負傷五名。外被燒去民房七八十家。

又訊東豐縣西方九里之四平街。受匪劇襲擊。據該地方分局長之報告。謂四平街完全被紅槍會佔領。彼等對滿方官民之行爲。極爲慘酷。而彼等日暮。匪徒強迫一婦人。着三人所着之衣服。然後註以煤油。燃火焚燒。爲狀極慘云。」

大槍三十支。編成從業員警備團。於事務之周圍。遍設電網。並於採礦所之周圍。埋設炸藥。並設電雷。以求警備云。」

令報商家統計

海城 商務會奉准省總商會函開。爲調一全省商業。而便於考查起見。仰該商會。將各商家統計。務須造列成表。限於月底報齊。以資備案考核。茲平會長奉函後。即飭屬造列商家統計。諒不日即能具報省商會云。

警察不得受理 民事案件

吉林 吉林省會警察廳長劉昌。近查所屬各警署所民刑案件。往々分晰不清。竟有越權受理者。長此殊屬非是。警察職任治安保民。此後凡關此民事案件。須特別注意。而免混雜。民事不得擅行受理云。」

廳長赴京與會

吉林 吉林省公署。教育廳長榮夢枚。近奉文教部令。擬於本月五日。赴京參與全國教育行政大會。聞隨行者。有該廳事務官桑畑。總務科幕科長。視學科朱科長及劉于二視學員。一並赴京。討論教育設施。行政之興革云。

一師參觀各校

吉林 吉林省立第一師範。第三十八班於暑假畢業。期已在邇。依向例於畢業考試前。赴各校參觀。以資借鏡。並於其附屬小學實地練習。自五日起。赴城內各中小學校參觀云。

外貨輸入稅量過重 商工會所會議改正

奉天 輸入滿洲之外國品。因輸入稅過重。市場上之貨價。亦隨之昂貴。一般商民。希望改正稅律之聲浪甚高。而滿洲國稅務當局。對此亦甚加考慮。早欲使其改善。奉天商工會議所。擬於明日（八日）午後二時。開議員會。討論事項如左。

一、關於撤廢護照。及運照事項。

二、查定新入會者。課賦等級事項。

三、特別議員囑託事項。

以上三項之內。最爲重要之問題。爲撤廢護照。護照係東北軍閥之苛政。滿洲國成立後。即擬撤廢之。然按滿洲國。財政狀況。至今所未撤廢者。殊堪注目云。」

入。見有徒手或老幼之行人。即持槍威嚇強劫。望有負責治安者。嚴行緝捕。以便行旅也可。」

又訊。邑南小打白狐村南。有盧姜二姓僻居其間。日昨突來匪人五名。持鎗先入盧姜家。將該盧某暴打一頓。拿出鷄蛋五個。復到姜某家。因屋內人皆潛逃。故匪人大怒。將該姜某草房二間。付之一炬。一日方熄云。」

偽司令朱霽青 擾錦企圖

於奉熱交界錦縣之北方地帶。依然爲收殘兵及僞勇軍等盤踞。企圖乘機潛入奉天省內。施行擾亂。昔時曾稱爲殲滅之李匪子君。其後遂漸恢復匪勢。頗不容忽視。僞勇軍朱霽青等部下二百名。擁有無線電機。迫擊砲。及其他自動火器等。仍有襲擊錦西。朝陽縣境之蕭家店。及義縣錦縣。連山寺各地之蠢語。該匪並令附近村民中。有槍一支者。須附子彈二百粒。一体施行。尤須糾合自己部下云。

鴨江採木公司 被匪襲擊

於本月五日午前九時許。長白縣二十四道溝。鴨綠江採木公司。突來多數匪襲擊。當由以前所組織之警察隊二百名。與該公司之職員。努力抵抗。始將匪人擊退。日警戰死三名。重傷二名。滿警戰死一名。傷二名。尚有分局包工々頭孫某。及安東公司之使人王某。被匪綁去云。

三區被架肉票 幸脫虎口

瀋陽三區張沙市屯農民朱明會被匪綁去。索大洋五千元。手槍五支等情已誌本報。自此案發生後。三區警察署對此案異常注意。該署曾署員日夜偵察。本月六日曾署員偵知。匪等在一三區搭界之東滿匪跡。人票候贖。曾署員當帶警卅名。於是日夜抵該地。踏破匪窩。將匪擊散。將人票朱明會救出。送北回家。七日警務局爲局長聞報。以該署員猛勇可嘉。乃獎哈大洋卅元云。」

全國文教統計
今日在新京開會
各省派代表兩名參加

奉天 新京文教部。爲完成全國文教統計。乃召集各省薦任科長一名。統計科員一名。限八日報到。九十十一三日間。開全國文教統計大會。奉天教育廳。接到此項通令後當派文書股長趙長生。統計科員蔡維員二人。於昨（八日）啓程赴京云。」

調查公私廁所

奉天 瀋陽警察廳。爲注重夏季衛生。入手整頓省城之公私廁所起見。乃於七日通令各區警察署。限文到七日內。將各區管境之公私廁所。調查詳細數目。及設置地點情形以便酌核添設及改善云。

昭和製鋼所 防禦工事周密

奉天 遼陽縣第一區之昭和製鋼所。所屬有長嶺鐵山。現有日人從業員卅名。滿人若干名。查該地爲山嶽地帶。交通多屬不便。且附近爲有千山。馬賊之巢窟。瞬將及青紗障起。於警備上極不容忽視。該製鋼所。爲防範匪賊起見。特備有機關槍一架。

滿日會剿胡匪
匪依天塹頑強抵抗
激戰數時終於潰退

撫順 本縣與興京毗連處。月餘以來。時有匪患發生。當局雖曾數度討伐。迄未除根株。近奈兵來匪去。已由警務局。爲徹底剿除計。立田指導官。大綾部隊大隊長。及友邦守備隊等。協力前往。搜剿。經過石花島。石棚嬙々溝。房身溝。黃莊溝。韓家窩棚。佟家窩棚。牛碌溝。小甸子溝。大兵到處。匪即望影先逃。竄至三塊石。始將該匪迫及。緣該處山石險峻。林木森々。胡匪依爲屏障。滿日軍隊。分路圍攻。激戰數小時。卒將股匪擊潰。所餘殘匪。已向東方樹林深處逃散云。」

腳車撞傷幼童

撫順 千金寨大山坑鐵道北側。住民施某之子。年約七八歲。於日昨正在街前玩耍之際。忽由對方駛來自行車一輛。一時躲避不及。遂被撞倒。輪由足面擦過。腿及面部亦負微傷。乘車者爲一朝鮮人。後由肇禍者自詣該管派出所。出資稍許代爲療養傷痕雙方遂告無事云。」

東鄉勞務係 書記宿舍被焚

撫順 本埠東鄉坑勞務係。書記宿舍。於日前四日午前零時四十分。突因爐口出火。延及全屋。適室人均在熟睡中。幸經鄰佑赶到。搗毀窗戶。始將室人救出。然一切衣服被褥。及所有器具等。一物無存。均成灰燼。內有金票及現洋票百三十餘元。損失約一千數百元。後經消防隊水龍駛到。始將餘火撲滅。聞因三日晚。該大什夫。將勞材炙於爐口之上。時久睡去。遂被燃着。致演此次慘劇。聞大什夫已懼罪潛逃云。」

日語傳習所 遷移李氏學校

遼陽 日語講習所主任孫贊禹。精通日文。前假邑內觀音堂廟址。設立該所。於茲數月。成績頗佳。第一期學員。已畢業出所。第二期學員。現正傳習中。現因該觀音堂。設立佛教居士林。故該所於日昨。遷於李氏學校。繼續授課云。

城郭匪警接二連三 警隊添編以衛防務

鳳城 本邑各地胡匪。際此青紗將起之時。愈形猖獗。滋擾萬分。日前城西郭家堡發生匪警一節。既誌前報。而昨（三日）晚。又有帮匪數十名。乘黑夜襲城門家溝。將該村長。門慶賓之工人一名並門某等一同綁去。竄走他處。同晚十句鐘。又有匪人數名。侵入距城二里之城西溝。將綁某一名綁走。索價抽贖云。

警察大隊。改編陸軍出發一則。已登昨報。當局鑒及城防空虛。而各地胡匪又漸猖獗。爲鞏固城防。維持地面。保護人民治安起見。亟應添招警察隊員。爰擬將警察第二大隊之三個中隊長人選。聞前警局督察長張志尚。督察員汪景昶。爲警察大隊。而大隊長。則由警務局長楊開明兼任。至添編兩個中隊。力以補充外。並添招三個中隊。以護城廂。總計一分局局員代盛五三人。頗有希望。所聞如是。姑誌之云。

痢疾病又猖獗

遼陽 本邑近因天氣不正。冷暖失調。前曾發生時令。但均不甚重。獨有痢疾一症。患者不但未見減退。且大有銳增之勢。經某西醫調查。近來患此症者。日有所聞。且均爲大人。聞其病原。係因天氣不正。飲食不檢云。」

伏莽四起 刼案日有所聞

遼陽 城北董菜園子。接官廳。以及山城內赴安平道上。近來行人被劫之事。日有所聞。身有長物。莫不被刼如洗。聞行刼者不止一夥。見行人之帶槍者。則佯爲好

大魔術團來四

四平街 前曾歷四獻技。備受各界歡迎。滿洲天華魔術旅行團一行十員。日昨承本埠。南市場大觀茶園。函邀來四。於今晚（六日）登台獻技。該班主馬幻影氏。爲幻術界名家。此番來四當必有新的貢獻於觀客云

汽車遇匪幸未被刼 販帽客人受騙遭損

新民 本邑興隆長途汽車。日前由彰返新。載坐客人多名。惟恐途中遇匪被刼。當由邵家窩堡村。求會丁二名獲送行至後崗子村西。突來馬匪三名。放槍攔車。而會丁從車跳出。鳴槍抗敵。該汽車乘隙開回。並未被刼。兩造果各傷一名。匪徒同夥架走。會丁回村醫治。聞無性命之虞云。

本邑南大街。住戶董文然。王德富。均係商人。於上月二十七日。赴白旗堡購辦草帽。以便販賣。藉獲利益。不料到該鎮時。早有匪人一名。在草帽

匪隊被擊赴散

縣境十區頭道溝村。山溝裡地方。於本月五日。午前七時〇分。發現胡匪六名。一持大槍。五持手槍。當被牧牛人瞥見。即報告村董邢廣儉。由該村董又轉報自衛團隊長程餘九。率隊兵三十名。前往搜剿。而匪等早已聞風颺矣。」

自衛編組就緒

縣境各區警務分局。及農務會。前奉令。爲施行組織聯村自衛團。章程。各區分局長。及區農會長。奉令後。均會同召集各村長會議表決。現均先後組織就緒。業告成立。已呈報縣署備案云。」

通誠公大矢組 酬謝各方

海城 月前本城北門外商號通誠公。因一時不慎。外院堆積柴垛。竟遭回祿。後又延及北鄰日商大矢組谷草垛。因火勢猛熾。彼時未能救滅。結果雙方損失。約耗一萬五千餘元。而日商大矢組支店長飯塚應之。以通誠公不慎。竟惹起火警。擬提起訴訟。令伊賠償損失。後經附屬地商務會長賈博忱。地方委員議長小林克。副議長藤田善松。及城內商務會長辛子香。副會長王佐堯。外事課長劉紀堂。從中挽說。雙方始諒解。各由天命而已。及今六日。大矢組通誠公。雙方爲酬謝起見。（特假宏升樓）。於午後四時。大設酒席。計被邀各界赴宴者。滿日各方約九十餘人。首由大矢組支店長飯塚應之。及通誠公副經理宋耀臣。起立報告着火經過情形。深爲感謝各方

大隊長赴盤勦匪 生擒匪首多名
當經日憲兵隊訊明槍決示衆

海城 警察大隊長凌秉勳。於本月四日。由七區大高力房。率隊兵六十餘名。剿匪到盤山界頭台子小河套一帶。與匪首東來順。得勝。長山等。率黨羽三十餘名。相遇接仗。約戰一小時之久。當場擊斃匪人叉萬山一名。（報字海樂）。又擒獲匪首傳海山一名。（報字得山）。即民國十九年八月二十一日。攻牛莊之得山也）。並得獲匪人白來得手槍一支。子彈五粒。來復槍一支。騎馬二匹及五日又在七區後養子村捉獲匪人黃錦堂（報字西來）一名。得獲快火輪大槍一支。又在花盤子村。捉獲匪首王起祿（報字長勝）一名。又在新立屯村捉獲匪人呂盛新（報字百順）。齊世福（報字來山）二名。以上共擒獲匪首二名。得山長勝。羽黨三名西來。百順。來山。共五名。當帶至五區牛莊。日本守備隊得悉。當被索去歸案。嗣經訊明。該匪等着々可據。死有餘辜。旋於六月六日。下午六時頃。以軍法。（均在牛莊塲執行槍決示衆。）而大隊長此番剿匪。生擒匪首。大獲其勝。而此次斃匪。諒一小嘍。必能聞風膽寒云。」

縣立各校 關於運動要項

海城 教育局。前曾召集縣立各學校校長等會議。爲參建國紀念第二回海城運動大會。定於六月十八日。在日站重砲隊操場舉行。關於運動要項。當經議決。於今七日。又復通令縣立各學校。爲關於運動要項。以便準備茲將運動要項誌下。

要項

（甲）男初運動項目。

一、徑賽

五十米競走。

五十米釣魚競走。

一百米二人三足。

二、團体操。

（乙）報名手續。

一、報名期間。本月八日以前。

二、會費。初小每校四元。

三、名額。徑賽每項每校以三名爲限。

四、團体操。作操時間。以五分鐘爲限。報名時。應將操名及人數註明。

五、報名地址。教育局。

六、參加學校之棚費。由各該校自備。在報名時。須將學生統數聲明。先由設備股。代搭。然後按該校所佔面積分攤費用。」

局長晉省會議

海城 稅捐局昨奉稅務監督署令。爲定於本月二十六日。召集全省各縣稅捐局長會議。爲討論稅務前途。應行改革之一切事項。仰各該稅捐局長。均須提前來省。以便屆期參加會議。不得延誤。聞曲局長奉令後。擬於月之二十日。晉省列會云。

夏防吃緊 實行建築砲台

千山 青紗障起。匪患頻仍。故本日滿有唇齒關係。故本驛商務會。及警察部長小峰。有鑒及此。故於附屬地內外。建築炮台五座。以資鎭防匪賊擾亂。刻際正在建築之中。約不日。即刻告竣矣。

二匪路刼行人

千山 遼六區雙塔嶺南天門。有張洪山者。於月之五日。由家到中所屯村。六日由屯到本驛。途經柳塘子。不意由內出來匪賊二人。有持八音槍者。有持自來德槍者。彼時攔住。大加威嚇。由身搜出烟土十二兩。串綢手帕一方。及手持汗傘一把。均爲刦去。該二匪身着藍布大衫。足穿水袜。此後張洪山敗興而返。匪賊乘興遠颺矣矣。

全國教育會議 奉天提出議案十餘項

奉天 全國教育會議。開幕一節已誌本報茲覓得奉天提案如下。

一、今後學校之系統宜如何規定案

學校之系統業於去年廳長查學後由各省教育廳根據諮詢答申在案迄今年餘尚未奉明令公佈今後應如何遵循之處謹提請指示

二、學生思想之善導方案

查學生思想之純駁關係於校風及國本既深且鉅從前奉省教育會對於此點特爲注意會經組織學生思想善導委員會并擬定簡章施行在案惟茲事体大究竟是否相當殊有研究之必要謹抄同簡章提請公決

簡章另附

三、規定教員辦法案

查教員之良否關於教育之興替至深且鉅其資格學品是否適當殊有檢審之必要茲特擬定教員檢定暫行規則草案提請公決

規定教員規章草案另附

四、實業學校及中等學校教員養成案

查中等以上學校教員從前即感缺乏滿洲國成立未久關於上項人材養成機關尚未設立將恐人材日見減少教育上勢必受莫大之影響茲特擬定方案提請公決

（甲）將來之養成

一、高等師範學校由文教部直接設立之

二、在前項學校未經設立或已設立而畢業生尚未出校以前得暫設一年或二年之長期習講所以實際研究教育及專門學科此種學校由文教部或各省設立之

（乙）現在教員之改善

一、派遣國外留學

二、辦理長期講習以補充其學力及技術

三、派遣現任教員赴滿鐵研究所或其他工場研究技術

五、規定教員俸給令案

待遇爲人事中重要之一端有支配欠當則教員之生活既難安定教育之實績必受莫大之影響然待遇之規定須考慮國家財力及國民生活狀況始可無畸輕畸重之弊我國家暫行文官俸給令既經制定對於教育從事人員如欲使其修養向上自應一律規定并予以優遇以免向隅而資策勵查現行之待遇法對於優良教員之獎勵以及任職年久之加俸等辦法均無標準故規定教員俸給令實爲必要之圖謹擬具俸給令草案提請公決

附教員俸給令草案藉供參考

六、路立學校之管理方法案

查各路局均設有小學校實係一種優遇服務人員子弟之辦法徒因經費來源關係問不歸行政官廳管理此與教育行政統一及教育宗旨之貫徹上不無多少之妨礙是否應由教育官廳一律管理謹提請公決對於本案本省之意見如下

一、各路局以後不得再設普通教育之學校

二、既設立之學校就所在區改爲縣立或市立有所需經費縣市不能負担時應由鐵路局出款補助之

三、各種從事員子弟所設之學校以條約關係另行研究之

春明大舞臺

大連西崗世界館前同昇舞臺舊址（呼出電話八八八六）

陰曆五月十七日 星期五 早一點開 六點止 樓池四毛 邊座二毛 包箱二元

劉喜金 喜彩蓮 喜彩春 喜彩琴 喜彩霞

李華我 麻子紅

王瑞芳 吳壽彭 周洪斗 張義泰 翟鳳仙 喜彩鈴 吳雲升 喜彩艷 王連會 葛長山 王玉林 李雙林 孫慶順 袁玉杰 朱玉...

頭二本 呆中福

唯一佳劇 情節哀艷 文武俱備 另有可觀

王筱舫 袁 仙菊 王奎英 袁慶順 吳鳳仙 韓文王 王連會 敗子回頭

張雲亭 白少亭 楊學增 葛長山 王瑞芳 張義泰 袁慶順 李慶長 全武行 鄭州廟

陰曆五月十七日 星期五 晚七點開 十二點止 樓池六毛 邊座三毛 包箱三元

劉喜金 喜彩蓮 喜彩春 喜彩琴 喜彩霞

李華我 麻子紅

白少亭 吳壽彭 翟鳳仙 張義泰 王連會 喜彩鈴 吳雲升 王奎英 李雙林 王瑞芳 張雲亭 李慶長 周洪斗 楊學增

三四本 呆中福

接演佳劇 穿插完善 特別代打 改良聯彈

王筱舫 袁 仙菊 王瑞芳 袁鳳仙 王連會 周洪斗 盧桐山 董長山 陳永祿 徐德才 倪本興（和睦家庭）

張雲亭 白少亭 楊學增 葛長山 張義泰 王瑞芳 袁慶順 全武行 英雄義

維新技藝 晝夜兼照

岐山照像館

大連西崗東關街車站路北 電話三九四七番

中華棧新社開幕

旅客福星

正 眞

自新洋鐵三樓 蓋式灰筋層房

大連常陸町三三、三七、四一、番地、

新社電話長 7971 大連奧町 樓上電 21646 樓下電 4200 棧櫃話 5744

破天荒十大特色

大屋寬濶各屋皆有自來水熱水洗臉盆站櫃大房躺椅銅床錦被電鈴西式大磁盆沐浴室由客自便分文不取自來水木便器自來水坐甬客便器客用信紙信封俱全冬則暖氣夏則風扇倍極完善應酧周到價廉便利報關上稅

又城內設有倉庫兩處日站設有倉庫一處專做皮張鬃尾及貨物押欵併代理中國保險公司保險業務等手續簡便利率從優如承惠顧請至敝行接洽

營口 長春 哈爾濱 青島 中華棧 義昌公司 道裡棧櫃 道外運輸部 電話...

大連市奧町中華棧 主人 張炎町謹啓

中國銀行特種存欵廣告

特種活期「零星儲蓄」以平日撙節所餘之欵零星儲蓄積小成多可作下列等項正用

零存整付

企業治產 婚喪儲蓄 失業預防 娛老基金

預計將來有正大用途於平時分期預爲存儲以備到期支取一筆巨欵者宜採用此種儲蓄如每月存洋十元繼續存十五年到期可得本利四千四百八十五元五角二分備再延緩十年提用不再按月續存可得本利一萬三千〇八十七元七角九分

整存整付

企業治產 婚喪儲蓄 其他基金

凡籌有整欵未至應用時期不欲動用或學校會社等基金及其他企業公債金不勤用者均宜採用此種儲蓄以期滾入利息愈積途多如存三百四十二元十年滿期可得本利一千元如存一千一百七十四元二十年滿期可得本利一萬元

整存零付

養老年金 子女學費 遺族郵養

預提一筆整欵備作將來額定用途分期支取者宜採用此種儲蓄如存一百元十五年後開始付還再分十年繼續不斷平均付還每年二次每次可付還本息四十一元七角共付廿次如存洋五百元十年後開始付還再分十年繼續不斷平均付還每年二次每次可付還本息一百廿二元〇七分共付廿次

存本付息

養老年金 子女學費 遺族郵養

凡欲存本不動而以所得利息以備按時支用者宜採用此種儲蓄

群星第卅三號

每星期三五出版

歡迎短篇作品

將這凄酸的心

—獻給塞北的楊曹二君—

唐凱

殘暉的月影飄上鬱鬱的遠峰，
昏鴉迷入碧色的樹叢，
豆麥的清芬瀰漫山野水田，
是無盡的廣漠，是無盡的昏濛，
今夜我覺得透骨的陰涼，浸心的慘愴。
從夢裡憶及生途幻滅的凄清，
似情絲似蜜語的斷續縈繞着我的悲惘，
這悲惘喲！那堪再起伏於這欲裂的胸中，
顫動的情緒感起凄酸回憶。

×　×

在茫茫的夢境中仍尋索已被毀滅的夢，
這寥濶的荒野田獵人亦絕跡我常披髮狂奔，
壘々的枯塚摸索着僵冷的孤魂，
死水溪前只遊子在傷懷，
不畏風霜的摧殘，
不畏寒冷的浸蝕，

×　×

受盡了野鷺的揶悔，夜鷹的嘲笑，
玫瑰玉花未賜與我精神上的安慰，
漫空天鳳未贈與我心靈裡的溫存。

×　×

失却情伴的夜是孤零呵！
幻想不絕的夜是恐怖呵！
我不泣我遭遇的虐待是泣我失掉生活的標準，
我不悲我青春的早逝是悲我勇敢陰霾的落塌，
淚的眞赤沒有代價，血的鮮紅不是犧牲，
朋友！你們聽不？那古塔傳來的破寂凄酸的哀鳴，
你們看不？那十字街頭佈滿了烈意的火燄。
孤苦伶仃如此命運已注定了凄冷，
更誰同孤落的人作一次愛的憐憫。

一九三三、五、廿五、唐凱于吉林

心靈上的呼號

玉俠

現在我要來呼號吧！朋友！
請你靜靜的聽着，
敘述我悲痛的呻吟，
請你要替我同情，
替我憐惜！

◇　◇　◇

仁慈的上帝！
你爲什麽總是無語？
已往的懇祈，
現在都如青烟般的渺茫，
而又不可回憶，
一切都大大的失望
似我這等精神上的消耗，
向何處賠償損失？

◇　◇　◇

我自覺我對待何人，
都是以忠誠，和懇摯，
並未有絲毫「險詐」在心裡
却爲什麽得不到他人的憐惜？
可惜我無有滔天的本領，
不然我一定另開闢天地，
使世界煥然一新，
豁然明朗，
把這藪窩的黑暗所在，
變爲光明，快樂，之宮。

◇　◇　◇

朋友！我敘述完這篇哀語時，
請你要想想：
世界是不是這樣殘酷？
這樣無理？
都在沒着陷阱，
擺着羅網：：
擺殘懦弱的我們！

茫々

文文

我的眸子未曾睡，
但已半沉醉，
蒙茸的芳草擁抱着我的心靈舞蹈，
茫茫的春魂藏在花蕊，

○○○

花蕊放出香味飄蕩，
春魂飛撲遊子夢鄉，
火熱情，並滴々淚，—
待再追尋，—飛去茫茫，

○○○

茫茫的戰鬼雲烟，
勇士的靈魂飛散，
茫々無定白骨灰，片々血淚
頭顱究竟爲誰碎？

○○○

燕兒已回故鄉，
但已無去歲宿樑，
只可飛向天空，
一片白雲也茫々！

黑日—

作于一九三三、四、十八、女師公共教室

別訴

崖夫

你悲哀我也難受！
淒風雨擊着心花兒萎且瘦，
涼水澆頭，冷凄々全身憒抖，
泣聲細語心弦枯腸斷，
你的淚珠兒，將我心房滲透！
眼圈的悲淚呀湧洶流轉不息，
你千萬也別將一滴向下露，
苦辣酸鹹一齊嚥，咬定根將眉皺，
我悲哀你也難受！

五月十八日夜作於天津丸中

恐怖的回憶

個人不幸的遭遇

我怕我怕憶起去年的今日，
去的今日，年會使我悲楚的心兒凄迷，
生命的程途上受了深的創傷，
敏慧的精神亦受了大的刺激！

×　×　×

那日喲！那日！
那日的惡幕還深々的印在我的腦裡：
清冷暗淡　的小屋中　滿充了靜寂，
「走！：快走：：：跟着：：：」
死沉的空氣中似乎聽到這麽幾句，
喲！我的心兒碎了！
魂兒飄了！
我說：「去！去！跟去！：：」

×　×　×

那時呀！忘了身子是自己的，
如同機械一般，
只顧沒命的相隨奔馳！
不管道路的平坦崎嶇，
不知迎面風吹的急！
兵々々：：：
唔！好了！後面的救兵至矣！
「跑！快些跑：：跑！」
「喲！我已喘不上氣息了」，
兵！身邊的槍聲響了！
我已昏迷！

×　×　×

一陣驟聲把我從昏睡中喚醒，
强睜兩隻迷濛眼，
呀！四週圍了多人，
母親在身旁哭泣！
我右頰的鮮血淋漓，
已洗染了我的藍衣！

四、三〇、作、五、一二抄

旭日

醒民

黑烟好像烏龍，
擺着蜿蜒的尾巴，御着長風，
旭日好像明珠，
鬥的烏龍翻滾金光四迸，
薄霧猶如輕紗，
虛罩着這樣的奇景，
樹兒慢々的搖，
聲兒微微的動，
這時，睡着的人們多半還沒有醒，

五月三日脫於八面城
縣三校

寫給她

鋍君

我始終的在沉默着，
見面的時候，
離別的時候，
妳的心中，也許和我一樣的燃燒着情火炎炎？
啊！只是我始終在沉默着，
流水般的光陰去的悠悠，

幻想中的北陵原上

藪霞

徧地的綠茵，
作成了大自然中的美麗的毛氈，
森々的林木，
作成了天然的帳幕，
美麗的毛氈和天然的帳幕，
便造成了美境，

◇

這美境中沒有炎熱和嚴寒，
也沒有愁慘淒凉，
只是充滿了快樂，
試看和風輕々的吹拂着，
徧地都是輕柔和濃蔭，
河水淙淙的流動，
鳥們唱着快樂之歌，
：：：：：：：：
使人們的愁悶，
不知已消向何處去了，

◇　◇　◇

美境！
我願在美境中安眠，
但只可惜我身不能離開城市，去享這美境中的幸福，
美境！
我雖不能享受，
但是我永遠是思憶你的，
美境！：：：：：

一九三三、五、二二、寫於二中

晨曦中

澂醴

晨曦也斜着暘眠，
偷々地在窗外窺望，
它們含意深邃的微光，
我不知是羨慕，
抑是嫉妒？
不過我覺得有些畏懼，
畏懼它搗破我的溫柔之窩。

◇　◇

室中的一切，
都帶着睡意乍醒，
張開惺忪的眼睛，
好似暗笑我倆昨夜的情景。

◇　◇

桌上的時鐘，
忽然起勁地敲了幾聲，
這無意地震動，
此刻却挾着警告式的使命，
雖然與每早報告我以「天亮了」的
消息是一樣的傳送。

◇　◇

臥在溫衾內的她，
尙在靜眠，
枕畔露着豐潔渾潤的粉臉，
漆黑的短髮，
覆着幽默而秀美的睡靨。

◇　◇

我有意把她喚醒，
又恐驚她的美夢，
只用手緩々地把她輕々地一掀，
她隨即起了一反應，——
藕絲般的纖臂，
慵々地伸向我的懷中，
於是我的神經，
又漸趨於迷醉朦朧。

◇　◇

天色大亮，
我不知她於何時披衣起床，
娉婷地立在桌旁梳妝，
由於我呼吸的空里，
時々聞到她脂粉的艷香，
使我的心弦，
如微波似的蕩漾！

——作於新婚的次日——

冬之夜

雪淼

沒有月沒有星光，
周遭盡圍上夜的黑幕，
四足獸的殘殺之
悲劇又準備同時開幕。
冷風盡力的颺人，
柔雪摧殘衰草枯木，
慘死的戰士之孤
魂在摸索着返家之路。
漆黑漫長的長夜，
何時能透出美的晨光，
歡曉的天使你是
不也沉睡在黑暗之鄉？
你旋轉的地球喲！
快轉吧給我換個境界，
我的願望只是光，
我再過不慣這冬之夜。

——抄舊稿——

千載難得相逢喲，
怎麽我就空々的過去！
讓過去的都付與流水吧，
莫令感傷和懊惱上了心頭，
啊！相見何年何日？只是我始終的在沉默着，

一九三三年五月二十日

但爲了你和我相別，
我才感覺那樣惆悵，這樣惆悵。

○　○　○

我最愛的是她，
我一定是永遠不忘。
今夜的景色呀——！
不知怎麽異常悽涼——！
悽凉！
我獨行在街上，
我想這兒若沒有你——
這苍茫的社會，怕是沙漠般的窮荒。

五月四日。

楡錢 及 無聊

克曼

楡錢

滿樹的楡錢，
一陣狂風吹散，
一片一片的零舞，
尋着自己的歸路：
有的飛上九天，
有的落在地面，
有的直抵于似的絕崖，
有的掛在蛛網，
有的墜在深淵，
他們不怕狂風的怒鼓，
他們不怕暴雨的摧殘，
反借着他們的力量—浸潤，
得到了種子的擴散，
得到了小苗的勃然。

—新潮社—

無聊

寂黯的燈光，
射着那奔波的人兒，
呆々伏在案頭，
裹而粗氣悽悽無聊，
英豪的大作也印不進我印珠的眼簾裡，
凋紙的書唐益助我無聊悵惘，

◇　◇

亂蓬蓬的心頭，
洶湧着無聊的新芽，
昏暗的宇宙啊！
那處有我的心花！

◇　◇

無聊的情緒啊，
你何時能脫離我那乾枯的殘軀，
你何日能滌洗我那憔悴的精神變成白雪一般！
你何世能把我那昏沉的靈魂引入那爽朗暢濟的大路上？

RN一九三三、四、抄舊作

凝別了她

（磊亮）

我最愛的是她，
她我將永遠不忘——！
今晚的我呀——！
就要別離你芙蓉般的香巢，
你的香巢雖是惹人留戀，

工廠的黃昏

夢園

鐵輪在轉着人生的問號，
聲音也在靜默，
機械黑着光臉，
呆々的沉坐在黃昏。

◇

早晨！工人背來衣食住的問號，
掛在了機械的齒輪上，轉喲！
刹那的停止便有刹那的代價，
衣食住的問號在追齊齒輪轉動。

◇

明日的早晨來繼續今日的黃昏，
今日的黃昏送去了昨日的早晨，
衣食住的問號掛在了齒輪，
齒輪追着時間奔馳着，

◇

問號在鐵輪上發生了噎々慘語，
時間曳着齒輪在猛轉着，
嚼着血和肉，吮着汗和淚，
鐵輪是不停的轉着，

◇

鐵輪再在轉着人生的問號，
聲音也在靜默，
機械黑着光臉，
呆々的沉坐在黃昏，

——草於白光——

只有一種眞正

韋廉士醫生紅色補丸

其他紅丸均是影射冒品

臨海律師證明

韋廉士醫生紅色補丸之功効

浙江臨海二元巷八號黃漸仁律師來書云『鄙人前患身體虛弱精神萎頓腰背痠疼等症屢藥罔効後試服韋廉士醫生紅色補丸即覺大痊精神漸增體氣漸復不久諸症悉愈腦力復强是誠補藥之上乘也』諸君須知治愈黃律師者乃補血健腦馳名天下五十年之韋廉士醫生紅色補丸也是故影射冒品務宜拒用爲要各藥房均有出售或向上海江西路四五一號韋廉士醫生藥局購備每瓶一元五角六瓶八元中國境內郵費不取

治咳嗽傷風喉胸等症

君須吸入治療

韋廉士吸入止咳片 薰治肺經

免除此疾病是乃最佳之法因其病源原在氣管與肺需要治療者亦即此處然則服用入胃之咳藥果何爲乎但試韋廉士吸入止咳片便知其效何等迅速其片含在口中緩緩溶化即發芬芳爽適而具有偉大治療力之氣體隨呼吸週循呼吸器全部蓋能直接達及氣管與肺者祇有汽體耳此汽即處氣管之積疾即化發炎之膜衣滋潤喉際之痛癢漸消致病之病菌亦減如是快意地迅速地君已治愈喉胸各症矣韋廉士吸入止咳片擔保不含任何有損藥物老少男女一例適用實爲治療喉疼咳嗽哮喘氣管支炎失音胸悶呼吸困難各症之無上良藥演說家常含此片亦能使咽喉健全聲音清亮

各藥房均有出售每瓶一元或向上海江西路四五一號韋廉士醫生藥局購備每瓶一元二角郵費不取

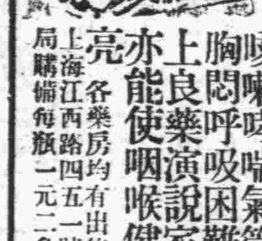

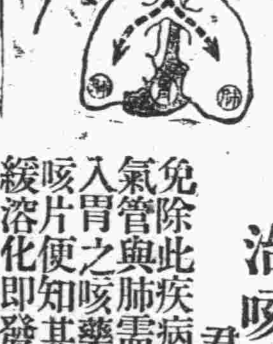

製品　鐵道車輛鐵道線路附屬品及信號裝置　鐵橋　鐵桁鐵骨家屋豆油容器暖爐類

本店　大連市台山町　電話　代表共通番號九一五一　夜間及長距離九一五三番

株式會社　大連機械製作所

支店並分工廠　奉天西塔大街三丁目　電話二〇三

要目　汽罐汽機烟突各種機械類設計製造据付　管鐵目鑄銅鑄鐵並眞鍮鍛物酸水素瓦斯

大連奧町德泰百貨店　廣告

殘歲寒闌　大地回春

本店際此新由申杭運到大宗時式衣料花樣奇異以及化粧品旅行用具無不搜羅完備物美價廉歡迎參觀　尙希惠顧從速勿失交臂　電話代表四一八七番

二星期後

體量增重

第威德補腎丸

爲生命基礎之健康保障

能使瘦弱者轉爲強壯如每日服之二星期後即能見其神效治風濕背痛腰酸等病症見效尤速

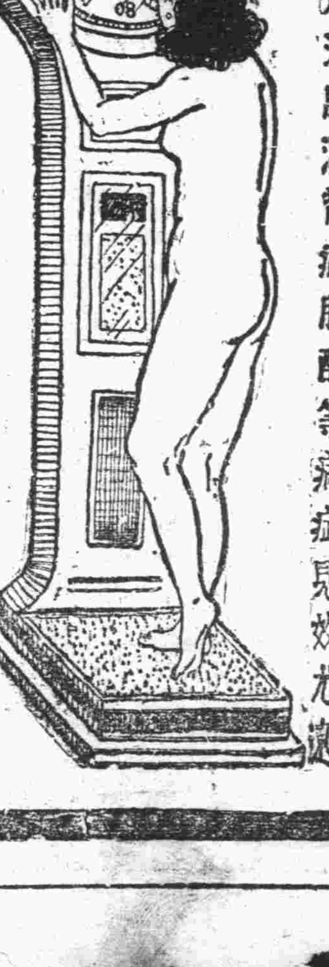

各大藥房均有出售

泰東副葉

技擊彙聞　鐵牛叢談
（鐵牛）　寶解女

山東德州有賣藝團者，善馳馬及登高諸技，團中演者率皆女兒，男子僅爲司鑼鼓，每年秋冬，則遊行於豫冀各省，入春則出關赴遼吉黑各省，夏末必飽載而歸，以治家產，卑養至秋後，則復出，年必如是，團主張姓以「小辮」馳名，尤精騎術，足頗健，能於疾馳中，自鞍上躍下，復從後追之，踰身而上，單足直立馬臀，馬馳如故，張有養女名鸞珍，八歲時歸自南樂，初使習藝，以帛束其足，使之跋涉途中，兩足血跡斑々，年餘始愈，纖小僅三寸許，次使習騎馬術，以帛縛之，拍馬驟馳，終日不使離鞍，臀股盡破，晚間使人扶掖而下，天明則復縛於馬上，如是數月，創傷漸愈，乃令下馬步行，漸使習諸藝，鸞珍屢逃未脫，遂亦安之，十一歲時，藝冠儕輩，張乃善視之，並使學武技以防身，會游冀南，逆旅中遇一賣藝道人，善技擊，偕行三月之久，鸞珍暇輒就之習劍術，技益精，張亦莫能與之抗，待遇益優渥，以情義結其心，故年十五，仍隨張奔波，不忍遽去，一日，獻藝滄州，有地痞劉三，艷女美，招至家，女演諸藝，劉厚犒之，並留宴，鸞珍怒其無狀，却之，劉三强之，始就坐，飲酒間，劉藉酒入遊詞，鸞珍羞且怒，席未終即去，劉大憤，召張明告以欲留女爲妾，願贈千金，張不敢應，劉怒曰，「小婢何能，吾必致之」，陰遣黟獰擾其塲，張雖知之而不敢犯也，因罷演，欲轉而之他，劉知之，邀衆三十餘，於途中截擊之，因相搏，團中因多習武技者，劉黟多爲所傷，乃鳴於官，官飭役捕張等，繫於獄，惟女獨逃，鸞珍訪之，知官已受賄，訴必不勝，因面劉，自言願爲妾焉，惟須張爲主婚，並解釋前此張，所以不允者，蓋恐失錢樹子，即無以爲生也，並留劉居以待，劉喜爲代白於縣，張等盡得釋，鸞珍見張，惟使領金遠去，張思稍頃似有所悟，乃以隱語告鸞珍，謂將出關，女頷首目張促之去，張乃謝詞，率諸人連夜馳去，一日夜行百五十餘里，行漸緩，後三日，女忽至，語張曰，「賊子無禮，余已奠之矣，並誓狗官，勿得追捕，」詢其詳，始知劉俟張去後，即設宴歡々，將及於亂，延至深夜，女籌勸無不聽，劉欺女弱，強之，女無奈，乃出腰中抽劍截之，劉斷臂狂呼，衆至，堵門捕女，女自屋中以椅外擲，僕其避，乃隨身出，復傷十餘人，盡殺其家衆，割劉首至縣，擲於內室，並附書白其寃，謂如追捕，當以劉爲例云，後官果未窮追，僅以劉家被盜結案云。

北方完美印刷機關　北平財部印刷局
◇所雕刻之鋼版與原樣毫釐不差
◇存有美國花紋雕刻機彌足珍貴
記者參觀時正印雕有熱河風景角票

◇中◇國銀行發行紙幣，爲時甚暫，在清末則僅大清銀行，民國以來，中交兩行，首開其端，唯當時鈔之印製，仍仰賴於外人，因中國既缺乏是項人材，且無此項之設備，民國三年，財政部始設印刷局於彰儀門外白紙坊之南，迄今念載，成績殊有可觀，現國內所用之郵票印花及銀行鈔票，除向美國鈔票公司印刷外，一部分由該局印製，其出品之精良，實爲一般人所共見，記者日昨曾至該局觀光，當由局長接見，得詳知該局組織與工作概況，又承該局鋼版科科長引導參觀各重要部份，茲就見聞所及，分述於次，

◇該◇局之全部建築，爲一四層巨廈，遙望烟囱矗立雲際，濃烟繚繞，在此一片廣漠田疇中，而此高樓巍然矗立，彷彿鷄群之鶴，門上鐫有刻石金字「財政部印刷局」匾額，局中設有升降機，其較笨重機器，多在樓下，

◇在◇組織上，共分工務與事務兩處，最重要者厥爲工務處，內分六科，即鋼版科，活版科，機器科，製色科，印刷科，及完成科，現有工人一千四百餘名，職員百餘人，完成科中工人人數最多，鋼版科中工人數最少，該局以刻鋼版精良著稱，故鋼版科工人雖少，而爲該局最重要之一部分，技師凡十餘人，皆爲該局廿年來之學徒，月入最高有達四百元者，彼等之工作爲雕刻鋼版上之圖畫以及種種花樣，精心刻畫，與影片圖樣，不差毫釐，至于鈔票之花邊與有規則的花紋，則係用機器雕刻，該局有花紋雕刻機，係以現金二十萬元購自美國，據云美國因此機精良卓絕，不願輸出國外，此乃機器發明者私人所賣與該局者，是以東方惟中國僅有此一架雕刻機云，

◇該◇局有過版機六架，價値亦屬珍貴，爲近年自外國購來者，從前因花樣只能印一張，現在一次可印多張，實有事半功倍之利，記者參觀時，是正印刻有熱河風景之角票，是物雕刻甚精細，該樓最下面設有發電機，供全局之需用，

◇局◇中出品以鈔票，郵票，印花爲大宗，其餘如雕刻鏡框，印刷書籍，亦間爲其他財政部印刷局售品所出售，如河北省銀行之鈔票，以及其他銀行之角票，銅元票，均由該局印製，鈔票均用外國特製之鈔票紙，因中國紙粗且不耐久，不得不採用外紙也，故中國造紙業實有急謀改進之必要，銀元鈔票，兩面均爲鋼版套色，銅元票則一面鋼版一面爲鋅版，蓋圖經濟之故，孫中山先生像之郵票，本由英國公司印製，然該局最近所製譚延闓氏郵票，結果與外國所印郵票不相上下，足見該局工人技術之工矣，

◇該◇局工塲方面，有技師學徒，與普通工人之分，學徒在該局學習多年，技術精良後即可升任技師，刻版科技師每月薪金四百元，工資最低者，爲完成科工人，每日二角五分，蓋完成科工作簡單，如郵票之刷膠，軋孔，書籍之裝訂等，悉爲機械式的工作，因此該局工人生活甚爲懸殊，技師者，每日可乘汽車上工，惟爲數甚少，大多數工人，均有衣食不足之慮，工人家屬，均散居白紙坊附近，房屋多爲極敝陋之田舍，人口衆多生活不能維持者，其妻女則爲人做針線，或爲紙坊刷貼豆紙，藉以補助生活，該局工人知識，較一般工人程度爲高，頗少白丁，普通皆能閱覽報紙，故頭腦均甚清晰，對於時局尤多注意，前年「九一八事變」，該局工人曾一度起而組織一會，旋因當局之制止，遂無形解散云

中國國民黨罪惡史（一）
李又民

（一）國民黨之前身

前清自庚子團匪之變，兩宮蒙塵西安，聯軍入北京，幾兆瓜分，憂時之士，起而圖改革者衆，內外起義團体多爲林立，如興中會，共進會，日知會等，是時青年之留學日本者計有萬餘人，孫文（當時名逸仙）乃潛赴東京，欲密結留學生，使其助已以，便分往各省團結共作，維時留學生會々長爲楊度，孫暗交楊，說以推翻清廷，改建民主，楊係主張君憲救國者，自難贊成孫說，孫既知楊如爲不可與同群，乃轉託楊以物色留學生中之有臭味相投者，楊已介引，楊乃舉黄興（時名黄軫）宋教仁等以應之，孫黄會晤於楊之寄宿舍，一談傾心，各恨相見之晚，經數旬而同盟會成立，以民報爲宣傳機關，章炳麟統編輯，文章轟動海內外，而同盟會之名播揚矣，自是國內起義及暗殺時有所聞，暗殺最著者爲徐錫麟，起義最顯者爲黄花崗，清廷滿漢大員，咸惴々有戒心，各省對於同盟會之秘密機關搜索頗嚴，在國內之組織，皆假託名義，故當世鮮有知其然者，在海外如南洋群島，皆用書報社爲名，至今猶有存焉者也，

同盟會成立之日，黄興密囑其同志，推孫爲會長，推蔣尊簋爲總務，以代行會長職權，不設副會長，蔣時在士官學校肄業，恐妨學課，辭不敢就，乃改推黄興，從此會中分孫黄兩派，孫以口舌爲能，黄則雖娓々動聽，然多近荒誕，不能實行，故有孫大砲之綽號，而黄則重實際，除去虛辭，當時皆以坐能言，起能行稱之，故辛亥武漢起義，黄興之實行派多參加，故于南京臨時政府組織時，黄曾被推爲大元帥，孫文適在海外，聞風聲所播，匆々回國，臨行詐稱帶回現欵二千萬，此作由海外傳來，上海咸認爲實，其時軍費支絀，需欵孔急，聞孫携帶鉅欵，故其黨人企望之殷，直如大旱之望雲霓，初孫之未回國，其臨時政府，係屬軍政性質，一切政務，本不另選總統，即以大元帥名義執行之，因聞其携帶鉅欵，故由臨時參議院，選爲臨時大總統，殊不知其兩袖清風，一文無着，然孫雖騙得大總統之高座，而心則惴々殊不自安，未敢就職，密計所缺之軍政兩費，按最低度，亦須百萬，方可敷衍過去，在上海躊躇再四，不得已實告於最親近之人，乞爲代籌若干，以對付當日就任之開支，最後乃請檳榔嶼華僑代表吳世榮將帶來檳銀八萬，居交下借用，另由他處湊合十萬元，孫乃携該欵入南京就職，此事知之者衆，是爲孫大總統最確之事實，吳世榮尙在，茶餘酒後，恒提及之，以作談資，

南北議和代表，袁世凱派唐紹儀，孫黄則派伍廷芳，內幕中之主持者顧爲楊度與汪兆銘，袁之條件在孫讓出大總統，此事汪楊已在北京商妥，唐伍之議直形式耳，時孫戀々不捨，深憤汪之讓總統爲非，（未完）

傳統形態與個人才能（一）
曹葆華

此文的作者T. S. Eliot是當代英美詩壇的鉅子，他的長詩，荒土the Waste Land，許多批評家認爲是當代偉大的作品，在某方面說是不亞於荷馬的史詩和但丁的神曲，不過，他的批評的著作，其議論的精闢，見地的透徹，和文字的精練，有些人認爲是比他的詩作更好，此文是在他的論文集聖林The Sacred wood裡，題名Tradition and Individual talent，我爲着欲使意思明晰和譯文順暢，有幾個地方我曾酌量增添或減削過，這點是要附帶說明的。

（一）

在英文的寫作裡我們不常談到傳統形態雖然有時候惋惜它的消失，我們也應用這個名詞，本來，我們不能指出「這種傳統形態」或是「那種傳統形態」，至多我們祇能說某人的詩是，「傳統的」，或者甚至於是「太傳統的」，除了在譏責的語句中，這個名詞我們大致是不常看見，若是不然，也是用來對於某種著作在考古學上存着成就的一種贊許，假如你不提到在考古學上的意義，就攏使這個名詞在英國人聽來是悅耳的。」

實在的，在我們對於過去和現在的作家鑒賞之中，傳統還個名詞似乎是不常看見，每個國家，每種民族，不僅有它自己心靈的創作的樣式，並且也有它自己心靈的批評的形態，並且在批評上的缺點與限制比起在創作上的缺點與限制，更是容易遺忘，從法文的許多批評論著中，我們知道了——想來我們是知道的——法國人批評的方法與他們批評的習慣，我們祇歸結說（我們原是不自覺的民族）法國人比我們更長於批評，甚至於有時候我們就以此自誇，似乎說法國人比不上我們自然大方，還點，或者他們是的，但是我們須記着，批評與呼吸一樣是不可避免的，並且當我們讀一本書，或者對於此書有些感觸的時候，我們應當評述在我們心靈裡經過的一切，並且在我們心靈作了批評工作之後，我們應當對於它有一種適當的批評，在這種方法裡，顯現出來了一種事實，就是當我們贊美一個詩人的時候，我們的傾向是堅持着這個詩人的作品裡的某方面是不與另外的人相像的，在他的作品裡的這方面或是這部分，我們總認爲是他個人的，或是他個人中特異的本質，凡是我們討論這個詩人與其前輩的差異，特別是他直接的前輩，總是常覺滿意，我們竭力想法要釋出些事件是能孤立獨賞的，因此是可以欣賞的，若是我們研究一個詩人，不去注意他的偏見，則我們將常常發現他的作品裡最好的部分並且是現最表他個人的部分，與已往的詩人們，他的前輩，所以能永垂不朽的作品是一樣的，這點，我不是指年輕易感的時期，我是指完全成熟了的時期，

但是，傳統的形式，若僅指因襲前人的方法，盲目地和怯弱地依附前人成功的途徑則直捷地將令人泄氣而不足稱道，我們看見過許多常法不久即行消滅，似乎新奇比重複是更好些，但是，傳統形態是一種含有更廣大的意義的東西，它是不能承襲的，若你需要它，你也得費用很大的勞力，首先，它是含有歷史意義的，若是一個人在二十五歲以後想繼續作詩人，那它就是不可缺少的，歷史的意義包含着一種覺識，不僅是對于已往的過去，並且對于現今的當前，歷史的意義逼人寫作，不僅使用他骨子裏自己的世代，還要感覺着從荷馬起歐洲整個的文學及其本國整個的文學是有着同時的存在，及組成着同時的規模，這種歷史的意義，有着無限的暫時的意義，有着暫時的意義，又有着無限與暫時混合一起的意義，這種歷史的意義便是使一個作家成爲傳統的要素，並且同時它又使一個作家知道他自己在時間中的位置和他自己的時代，沒有一個詩人，沒有一個藝術家，能獨立地具有着完全的意義，他的重要的表現，他的尊貴的賞鑒是完全存在於他與以往的詩人和藝術家們的關係裡，你不能單獨地敬仰他，你必放他在以往的作家中以作對照和比較，我以爲這是批評的原理，不僅是歷史的，並且是美學的，他之必須依循，必須一致，並不是一方面的，當一件新作品完成，所發生的事件是與以往藝術作品有着同時發生的意義，現存的各種偉大的藝術作品在它們本身中組成了一個理想的規模，因爲新的藝術作品（真是新的）之介紹於其中，還種規模是要變化的，現成的規模在新的作品未出現時，本是完全的，爲要添上些新奇的東西，這現成的整個的規模必定要改變的，雖然這種改變不管是怎樣微細，因此，每件藝術作品對于整個規模的關係，比例和價值，也必須重行整理，還就是新與舊的一致，凡是贊成這種規模的觀念的，對于過去因現在而變化亦如現在被過去指導的意思，必不以爲荒謬，詩人若知道這個意思亦將知道他的重大的艱難和他自己本身的責任，（未完）

莫愁曾像話滄桑
鶴年自首都寄

莫愁湖勝棋樓之壁，昔懸有曾國藩像，前曾激怒監察委員，予以彈劾，市府駐湖職員，立即遵命撤去，後以陳肇英在中政會提議，不應菲薄曾氏，該像乃復舊觀，監委面子，爲之大僵，而亦無可如何也，因憶數年前，章太炎先生作「華嚴庵記」，中有一段曰，「堂上懸中山像，袞冕南向坐，貌綽如也，後室則莫愁像，像北向，迂西有室，湘曾國藩部曲爲其帥設也，國藩像憔悴深顰，若引罪於天，」又曰，「以義律之，國藩像宜撤，顧以國藩與中山比，功罪之率甚明，今其像且與莫愁比背肩，不以爲辱，夫以北面相處者，位於中山之側，得與婢妾齒，猶過也，斯所以毋撤歟」云云，頗可爲不撤曾像進一解，轉覽監察委員之多事也，曾像原掛於曾公閣神龕中，後忽移至勝棋樓，吾人偶升樓平視，亦覺其憔悴深顰，若甚內疚神明者，太炎先生之語不我欺也，

世界郵票彙編（十四）
宋堯階

種類——
一分銀改一分——暗綠色
三分銀改二分——紫色
五分銀改九分——橄欖黃色

二　慈禧壽辰紀念加蓋大字

清光緒二十三年，即西曆一千八百九十七年，發行者爲臨時暫作郵票，係將光緒二十年，即西曆一千八百九十四年，所發行之票，加蓋黑色——暫作洋銀——西文數目——大字——半分至八分者，每全張四十枚，一角至三角者，每全張二十五枚，上海再版之票，有不同之厚紙，暨至要之刷色，由海關造冊處，於西曆一千八百九十七年，二月至七月間，加蓋暫作字樣，當時各地郵局，亦有餘剩之日本版票，退申請求加蓋者，是以上海，暨日本版，皆有同樣之加蓋，至於加蓋暫作字樣，見有錯綜區別者，以理度之，乃係餘剩之票，爲上海各印刷所，代行加蓋所致，（未完）

班妮十磅換一片
（菁如寄自北平）

康絲登絲班妮自偶一法國侯爵後，仍努力從事拍戲，最近發現班妮每製成一片，体重輕去十磅，因此其夫君及其隨從醫士，已勸其赴歐休養，究竟班妮何回美否？則須視其健康而定，拍戲之吃力，於此可見矣，

飯桶先生小傳
紅蕉簃主

先生不知何許人也，亦不詳其姓字，鼓腹如大飯桶，因以爲號焉，空虛腐敗，胸無點墨，爲人師，不求甚解，每上講堂，輒乾燥無味，性嗜肉，家貧不能常得，親友知其意，煮狗肉而招之，到則大嚼，期在必飽，既飽則走，曾不恪情去留，漱隘霪靡，不講衛生，衣冠憒懞，漢烟屢抽，特如也（汚穢），嘗讀八比以自娛，頗欣得意，性習模棱，以此自終，

斷曰：諺語有言，「活到六十六，吃喝三分三，」味其言茲若人之儔乎？好爲人師，誤盡青年，學界之蠹歟？民國中之蠹歟？

五月十二日戲筆

倡門異俗　亦不可不知　尋花問柳者
◇一篇絕妙的好材料
（汪仲賢）

天下的和尙唸經，都是一般腔調，道士的拂塵，却是各地不同，娼門的習慣規矩，看來也與道士一樣，各處各鄉風，有些地方竟絕對相反，

上海妓院的一切規矩，都是摹仿蘇州的，但是蘇州妓女到同業人家去出堂唱，局帳不曾收到手，先要墊一筆，坐塲錢出去，上海妓女就沒有這個開銷，蘇州妓女到了北京，對於熟識的打茶圍南方客人，也要收他們的『盤子錢』，這都是隨着本地風俗而更變的習慣，所以嫖客們也要入國問俗，否則就是『老憨』了，

叫堂差以上海爲最自由，妓女在檯面上遇見熟客，可以隨意轉局，客人無干涉之權，嫖客並能將自己的相好，當塲介紹給朋友，寫一張局票，就能將朋友的愛人轉到自己身邊來，一任你自由調笑，朋友只好難過在心裡，面子上還要做得很大方，

到了寧波地方，檯面上就絕對不許轉局，甲客叫的妓女，只許他一人獨占，她也不作興與別客隨意搭訕，譬如一個妓女做甲乙兩戶客人，她與甲客十分恩愛，乙客難得叫她一兩次局，今天是乙客叫的她，而甲客也在座中，她只得坐在乙客身傍，不許招呼甲客，兩個人都要裝作不相識的一樣，明天甲乙二客又同席而，甲客將她叫了來，那末她又把乙客當作陌路人了，據說「婊子無情」的俗語，就從寧波妓女身上新起的，

一樣在浙江省裡，杭州江干的船妓，却與甬妓背了一個向，船妓出局，無論同席有多少客人，她坐過了主位以後，不須前客轉局，照例挨次轉一個滿堂紅的全局，全桌客人不論生張熟魏，都要敷衍過來，並且在第二位客人身邊唱過了一支曲子，以後坐在她客身傍，也要爲每人唱一支，否則就爲不敬，所以出一個局，止少要唱七八支不同的小曲，如果不唱曲子，須用喝酒代替，還種斷命堂差，如被上海時髦先生出到了，只怕要狂喊，不是生意經啊，

最有趣是烟台的妓院，嫖客與嫖客都不迴避，大家見了面都要客套幾句，最難堪的是住夜客人，坐在房裡老等着，一批批不相識的打茶圍客人，川流不息的往來，他要站起來一一迎送，若有疏忽，打茶圍客人就要捉他的錯處，申斥他失禮，所以他見有客來，只能站起來招呼了一聲，就伏在桌子上裝打瞌睡了，知趣的打茶圍客人，見妓女房中有打瞌睡的人，不願擾他們的春宵，略坐片刻就走了，

雲雨巫山獨缺男
枚子

川屬巫山縣，與巴東接壤，地勢涼，物產豐富，前曾淪爲匪區，四五年來，匪共火併，自相殘殺，精壯男丁，死々殆盡，前經川軍二十九軍田頌堯部痛剿，匪徒已竄入他處，該縣縣府即從事整理清查戶口，辦理善後，詎最近該縣長報告二十九軍部，謂該縣男丁，多遭匪徒殘殺，或被脅同爲匪，遂致曠土彌阡，無人耕種，近皆邀外來男子爲婿，承業插田置產，巫山東鄰，女較男少，婚配需費，得婦不易，際此良好機會，多紛々移殖巴東，既得雲雨之歡，又獲產業，聞聯袂前往者，已達千人以上云，

胡漢民嗜東海墨魚
鏞生

魚生火，肉生痰，靑菜蘿蔔保平安，此誠節食之諺也，妙高台上之胡展堂先生，前在首都時，每餐必食魚，先生秉性好靜，善於詞令，一言之出，初非偶然，以用神過度，体弱而肝胃火旺，終年患痔不愈，時發時止，屢請名醫診視，迄未告痊，一日侍者由市上購得新鮮墨魚歸，烹以佐餐，以味美甫受先生之嘉許，俟後屢食而痔全痊，詢之醫生，謂墨魚性涼，或可止痔，是亦食魚能醫病之佳話也，

歐化的哲生
公館中頭等紅人
原來是一個喜出風頭花
她管家務

孫哲生氏，其日常生活極端歐化，舉凡交際禮節，莫不以歐美是趨，孫氏以歐西各國，皆以婦女代理家政，乃託友輩物色，後由九九俱樂部介紹一廣州著名交際花羅小姐任斯職，羅性喜出風頭，愛着紅裳，殆成爲獨異之商標，與著名浪漫女子余美顏匹，余曾教之騎馬，自余出亡後，羅因少伴侶，遂赴春申江上，故入孫宅供職，刻下孫公館事無大小，多委其處置，日來羅小姐識要人者亦多，客來均須先見羅小姐，儼然孫公館之頭等紅人也，

須防蟲豸咬傷

在屋外田野花園現又到處有許多金壳虫花壳虫以及其他美麗而却有毒之虫豸引誘你的兒童去捕捉牠你叫他別捉嗎那是狠難的除非他被咬了纔知道其危險所以父母要常備如意膏於家中因爲虫豸咬傷每易潰爛而致痛苦惟即搽如意膏則傷處毒消其痛立止其愈甚速至於治療割破跌損擦傷燙傷與夫濕疹疥癬癩頭濕毒此馳名韋廉士醫生藥局之如意膏均極神效無比各藥房均有出售或直向上海江西路四五一號韋廉士醫生藥局購備每盒七角六盒三元五角郵費不取

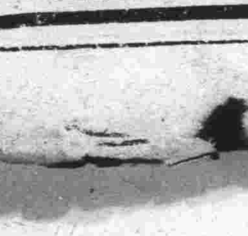

大連　中央文具店　電話六五五五番　浪速町五十四番

無効退還藥資　在別府溫泉受製內服二日如無效時請將岩里家家傳秘藥殘藥退回藥資全數奉還

登錄商標　岩里淋病白帶　別府淋藥

世間售藥者甚多致人罔知所從今別府市中濱（岩里天然堂大藥房）所售之淋藥乃家傳之秘方凡男女血濁痛白帶消渴服二日可止連服之絕對于腸胃無碍可謂唯一之名藥也再該藥乃有責任之速效藥二日內服之無效時可將殘藥擲回藥資退還于是患者間乃益安心服之因是極博好評又急性慢性不治之人請試服七日自知所言非虛如蒙函索即將新品寄上並附呈說明書實驗書治療須知藥箱內並附有無效退金証　藥價一週分三圓强固患性用五圓　先寄藥資無寄費如「利用代金引替」須付寄費二十錢

支店　大連市監部通東鄉町角　電話三七一九番　天然堂藥局
代理店　大連市平和街三　電話八六九二番　井ノ口藥房

偽義勇軍 又窺伺阜新縣城
率殘黨一千五百節節逼近 商民極度不安則草木皆兵

【彰武】久擾康法彰阜之偽軍。賈田等司令。自陷落阜新康平二縣後。在康平法庫迤帶。屢被滿日大軍之剿擊。受創甚巨。惟擾亂工作。始終不肯放棄。此剿彼竄在蒙邊沙漠之內。出沒無常。致軍隊苦於奔命。未能殄滅。乃於日昨忽又出現於本縣西北。九十理許之阜新縣界。半截塔處。刻聞尚有黨羽一千五百餘衆。乃擬再度襲擊阜新。其先鋒隊。已逼近皂樹溝一帶。距阜縣祇三十餘里。刻聞該城人民極度不安。風聲鶴唳。大有草木皆兵之勢。望有剿匪責者。速爲注意可也。」

匪胆包天 城市公然强搶

本縣北門外。前騎兵三旅炮兵連所駐之舊院。近住有張勾二家。無正當職業。一貧如洗。於昨晚十點鐘許。忽來胡匪六七名。將大槍由窗伸入。逼令點燈開門。該二家未敢抵抗。開門延入。匪人持槍威嚇。逼索財物。該家本無財物應付。該匪等繼則自已翻箱倒櫃。已無所獲。最後將衣被完全掠之而去。値此警衛森嚴之城市。竟致公然强搶。該匪眞可謂胆大包天矣。」

康平縣政治 已復原狀

【彰武】與本縣毗連之康平縣。上月間曾被偽勇軍賈田等司令。襲擊陷落。當時各機關人員。大多數避難他方。政治及交通稅務等機關。均行停頓。該縣境內之匪醜業已肅清。近又由省城開到警察一大隊。維持地方之秩序。刻聞各機關人員。均已歸職。照常辦公稅捐分局亦照常開徵。郵政於本月一日起。亦照常通匯。人民安堵。閭閻無驚。頗呈昇平之景象矣。」

規定衛生 傳知商號遵照

【本溪】縣警務局長常庚堯氏。刻鑑時値夏季。清潔一項極爲重要。前雖規定衛生佈告數次。猶恐市民不能遵宜辦理。特於昨又規定數條。○乃派該局衛生檢察員王耀先及衛生警士數名。傳知市內各商民。一体遵辦。違者重懲。而免時疫之發生。以重公共之衛生。並將新規定各項列下。(一)街巷所設之塵芥箱內不准傾倒爐灰。(二)庭院及廁所。宜隨時洒掃。(三)市內各住戶。所養之猪。不准任意放出。街上遊行。(四)關于已死之猪狗猫鷄等牲畜。不准任意拋棄途中。宜妥爲掩埋。而免諸時疫之發生。(五)各小販所售之菓品。食物。肉等。均須用冷布遮蓋。致已腐爛者。不准出售。(六)各商號等。不准在街上任意。傾潑污穢之水。均須倒于水溝內云云。」

法院旁聽記
請求離婚案 婦謂虐待不堪其辱 夫云盜物其心叵測

【奉天】近代世風日墜。人心詭謀。不論城市與鄉村。又其一般無知者。夫妻間往々以瑣碎細故。或一時之悞會。竟致完善之家庭。生出不堪設想之變遷。流落東西。其情悽慘。誠可悲亦復可笑。本埠大南門外。有住戶閻如寬者。務業小商。雖在此經濟恐慌之時代。賴以略可度生。有子閻振林現年二十一。其父欲謀家庭間之圓滿計。再以其子年長。按子大當娶。女大應嫁之論調。於去歲經張某之作伐。說妥本城小南門殷某之女。於去歲十月二十九日。良辰吉日。迎娶過門。該妻閻殷氏。自過門後。對於家庭間。日夜操作。待奉公婆。頗爲至孝。鄰近皆稱之。雖無閉月之美容。堪稱小家之碧玉。雲霞帳裡。頗饒魚水之歡。夫妻之感情。尙稱不惡。詎於今年正月間。閻殷氏以想母心切。歸家省視。意欲多留幾日。遂將隨身之所用衣服。包裹幾件。逗留月餘。後經其夫閻振林帶回。孰料閻振林。知識淺陋。以爲其妻(閻殷氏)住娘家日多。竟不願歸。疑其妻出意不良。別有作用。也未可知。並因其妻所帶走之衣服。云爲暫借他人(閻殷氏娘家之鄰居)全數不爲帶回。加以其夙性粗魯。蠻橫不講事理。雖對自身之愛妻。亦難消諸本性。初則口角。繼則動武。閻殷氏以身軀軟弱。何能抗拒。打得鼻口血冒。直奔警所鳴官。經警察至家。出以調解。當時摒結了事。嗣再有此等惡舉虐待。必爲之吐氣等語。其後閻殷以。爲無事。操作依若往昔。然以其夫(閻振林)本性難改。並如其父(閻如寬)之峻調。即以其媳。行爲不端。將衣服等物全數帶回娘家。蓄意不良。無安居度日之心。其子(閻振林)聽聞之下子。發雷霆之怒。尋隙細故。又以其行爲不正爲口實。將閻殷氏。大打而特打。閻殷氏忍受不住。隨托人找其母殷付氏。到家調解是非。然其父子竟置之不理。對語如若罔聞。閻殷氏受此惡家庭逼迫之下。若長此以往。原夫婆本爲諧老。並非一二日之事。爲終身大事計。遂於數日前。起訴奉天地方院。日昨(六月六日)在民庭開庭審理。到者閻如寬。閻振林。閻殷氏。殷付氏。記者將經過誌之如次。」

閻如寬。閻振林。殷付氏。閻殷氏。年歲。地址。問過後。

問閻殷氏。你爲什麼起訴呢。你將理由說々。答因爲打架。他父親(閻如寬)不如勸解。他打我。我沒有法子。我跑到警所報告。經警所說合。叫我據法。說是往後。如果閻振林再要打你、我們必爲嚴加辦理。我以爲此後。他(閻振林)再不能打我了。誰知他就拿我。上娘家帶衣裳多了。說我變心。要不跟他過日子了。又說我在娘家住的日子太多。想不守婦理由。我說沒有那種事情。他不信。就同他父親(閻如寬)一齊打我。今年正月。老公公送我回娘家。就住兩宿。以後回來的時候。他又打我。他們父子。又不給我飯食。問你在什麼時候過的門呢。答我在去年十月廿九過的門。問你是誰的媒人呢。答是姓張的媒人。問你意思是要怎樣辦呢。答我要同他(閻振林)離婚。我實在沒有法子。若不逼這樣我那能這們辦呢。求法官給小民作主罷。問閻振林。你因爲什麼打閻殷氏呢。答我未有打她。有鄰居作証。我一下也莫有打她。問你若不打她。她就說你打她了麼。答確實沒有打她。自從去冬她過門到現在。五六月之間。她在娘家住了一個多月。問你是因爲她住娘家日子多。就虐待她麼。答因爲她過後一個月。她回娘家去。以後去接她回家。她不願回家同我過日子。問你也不能因爲她在娘家住的日子多。你就毒打她。倘有調查他有不正當行爲在她娘家麼。答未有不相當的行爲。就是在今年五月節。我去叫她回家。她不願回家。再是在今年正月廿七日。回她娘家的時候。二月初三回來的。走的時候。把東西偸走。問偸你什麼東西了呢。答她所有的棉衣。夾衣都拿走了。問有人看見麼。答別人看見我也看見了。她回家的時候。我問她的衣服。怎未有帶回來。她說借給他人了。問那麼照你的意思說。媳婦住娘家。就不許帶衣裳了。是這樣說不。她拿的是衣包麼。答一共拿走三個包。頭一回拿走兩個包。第二回拿走一個包。我問她說在娘家。未有拿回來。我確實未有打她。求法官。詳細調查。」

問閻如寬。閻振林是你的什麼人呢。答是我兒子。問也打你媳婦了麼。答我未有打。我兒子問她(閻殷氏)口角過。就因爲她把衣服都帶到娘家去了。再是因爲她住娘家。去接她不願回來。有心不願回來一塊過日子。確實我與我兒子未有打她。望法官不要聽她一面之辭。求法官詳爲調査。問她拿東西。有人看見麼。答有人看見問你兒子媳婦在娘家還有不正當的行爲」麼。答我不知道。

問殷付氏。閻殷氏是你的什麼人呢。是我的女兒。問是她回娘家住不願意去麼。答未有。我經我女孩找去。她說是她的公々同她的女婿打她。法官看她現在病這樣子。實在莫有法子。」

問訊一過。雙方辯護誓告終結。令其在民庭。正式起訴。再開庭審理云。」

宮某聚賭 鄰村大受其殃

【鉄嶺】邑西南三區管界。廿里堡村。有宮某者。(名姑隱)素無正業。近以各村會局盛行。乃乘機重翻花樣。大開牌九寶局。成立以來。營業亦頗不惡。日入十餘元至數十元不等。惟賭爲盜媒。自該聚賭後。鄰村之丟失物件者。時有所聞。特以官某虎視一方。故均隱忍。自認晦氣。惟養癰成患。後日堪虞。望有管理責者。其亟加以取締也可。

大同二年憲書 頒發到營

【營口】滿洲國中央政府。實業部。茲將大同二年時憲書。現已經該部編印完成。實行令頒各縣公署。轉所屬各一冊。以便遵照通行。故本縣公署業經接領時憲書到署。於日昨分發各機關云。」

胡匪途中行搶

【鐵嶺】於本月四日。午後三時許。有拉石頭大車兩輛。行抵江河泡大道。突來步匪五六名。上前阻攔。將車夫集於一處。大事搜翻。並卸去馬騾六匹。當即逸去。後報知警察。已杳無踪跡云。」

九江龍盤踞紅石磖 官軍力單急電增援
科長自告奮勇率自衛出發 縣長以城防空虛躬親查崗

【錦西】警務局長潘星橋。及平嶺閭指導官。率領所屬。出發三匪紅石磖溝。掃蕩餘匪。頃據電訊。出發警團於二日抵達目的地。匪首九江龍。九珠。知官軍來剿。糾集匪徒七百餘名。憑山險。據峻特防禦堅固。居高遠眺數里。象大砲機槍齊備。官軍衛擊數次。以地勢臨下難敵。官軍於三日。變更陣容。取包圍形式再度攻擊。匪方鎮靜不搖。現已成對峙之局。官軍以匪衆兵單。強弱懸殊。電請增加援軍。四日上午七時。警局總務科長楊玉璞。自告奮勇出馬殺賊。借自衛王祝華團長。率警四十名馳救。及至六區。復抽調民團四百名。督促痛剿討賊。以期殲滅。能否一鼓出潰。尙難預卜云。」

小兒失而復得 飽受一塲焦慮

【營口】本埠繼鍋橋街。住戶左子厚之子。左應和。年十齡。茲於日昨。該左姓之子。赴街玩耍。至天晚仍未歸家。該子之家長。以爲被拍花賊拍去。當時報告警所丟失小孩。四處尋代多時。嗣後該小孩。由戲園安然返家。其家長始打消焦慮。並請警所撤消尋人報告云。」

縣署召開會議

【營口】縣公署。楊縣長。近因議案繁多。必須召開會議。以便提出通過表決。於是於本月三日。以電話通知。於午後一時。各機關首腦要人。齊集該署會議廳。開會討論議案。至晚三時許始散會云。」

警署檢驗馬車

【貔子窩】警察署。保安主任。西見氏。現鑑於本埠乘客馬車。尙須整理。故下令與各車夫。令爲重加修飾。一切車上用具。務須堅固。以免乘客危險。各車修理完善。特於月之五日。將各車召集警署後院。西見保安主任。親之檢驗一切云。」

捕獲一匪 無意連破八案

【貔子窩】警察署司法係。前幾日。捕獲盜犯一名。乃復縣七區包家房張家店人。李忠順。三十二歲。經詢問係和田部長。嚴加詢問。已供謂。三月六日晚十時。曾至城子疃大順當。日人北山店。共盜衣服等物。約値洋百六十餘元」此案說明後。滿日刑事。仍見該犯是爲盜老手。故接續嚴加詢問。該犯知刑難逃。雖連供出。盜案八處。內裡一切。頗具複雜。自該犯供實等案後。滿日刑事。以關案日諸案。」煞費苦心。明查暗訪。不料今於無意中。竟獲此果。實感大快。故諸刑事。皆額首稱慶云。」

行政調查來興

【興城】奉天省公署。行政調查團一行三名。於昨日下午五時。乘特別快車。由錦西縣到興。縣長張國棟。及各局長參事官等等。均赴車站迎迓。該調查員等。於下車後。與歡迎人員寒暄畢。即乘馬車入城。下榻於縣公署參事處聞今日已向各機關開始調查云。」

大刀會匪益形猖獗
高幟青天白日欲佔新屯會議 若不預先捕滅人民將受蹂躪

【新立屯】據本邑秘探報告。買飛飛。田英各匪首等。率大刀匪。及賈黨四千餘衆。盤距太和甸。鶯鷄池。野馬套海工夫市地方。高幟青天白日。大行招集餘黨。聲云進佔新立屯會議等詐。似此猖獗。若不早爲捕滅。將來蔓延邊裡。人民受其蹂躪。當不遠矣云。」又訊縣長王在邦。以警務全部出發剿匪。城防爲之空虛。專以民團扼守各卡。雖免不無疎漏情事。異常關心。每逢夜十鐘。必躬親查卡。告誡民丁。不擅離職守。如敢故違。決定懲罰不貸云。」

軍隊出發 搜剿紅槍會匪

【西安】縣近因紅槍會匪。在東豐縣城擾亂。恐竄入隣縣。本埠有鑒及此。故令砲隊出發。暨日前來安剿匪之日滿軍隊等。前往搜剿。該隊等出發之狀態。威武整齊。大有旗開得勝馬到成功之勢也。

恭送領舘主任

【西安】駐本埠日本領事館。主任日高學者。因榮任鐵嶺某要職。訂於日昨四日整裝起行。本埠各機關首領各法團士紳等。齊赴站台恭送該員乘十點四十分鐘客車。前往鐵嶺接事云。」

水道問題 第五期計劃擴充
地點營城子會二道河子 建築工費約在四百萬元

【旅順】關東廳。及大連市。凡百商工營業勃興。關於用水問題。誠恐不敷。爲未雨綢繆計。施行第五期擴張計劃。已決定於旅順管內營城子會。在二道河子新設水源池。總工程費。約在四百萬元。工程期間需二年。對於工費。現有大連。甘井子。新設競安工業會社。出資百二十萬元。其餘由關東廳負擔。將來規定由關東廳買收。聞已成立協定。而工事二個年繼續事業。土地買收已終。至於動工則在邇。擴新水源池之貯水量。在三百六十萬噸。較龍王塘水源池增多半數。此次措施採用經濟法。改變從來方式貯水池。能減少工費。水量增多。倘逢降雨溢水之際。則將水送往王家店水源地貯之。刻大連市之給水量。一日爲三萬噸。此回成功。水量日能得四五萬噸。即對於七八十萬人用水。必能充分供給云。」

小林司令來旅

【旅順】駐滿海軍部司令官。小林省三郎少將。爲訪晤旅順要港部。司令官津田少將。率領副官佐佐木高倚少佐。駐哈爾濱武官川知正治少佐。於六月五日午前九時半來旅。訪問津田司令官。適逢四日來旅古賀少將。於司令官室會談一小時。小林少將一行旋赴訪要塞司令部。及關東廳。旅順高等法院云。」

土地荒蕪調查
無力耕種荒蕪十分之三 工價稍漲勞工略可支持

【永安鎭】本鎭上年。水災甚重。禾稼無穫。復遭兵燹匪患。以致人畜。俱乏食料。食糧度命。尙屬不繼。馬飼秣稭。尙不得飽。耕畜堪々作斃。仔種貸借無門。工資一項。尤無處可湊。雖經官府發給耔耕貸欵。而購買食糧。以及仔種等項。俱虞不足。以之歷年種田百垧者。今歲盡力。僅種二八十垧。此係地主偽然。若歷年租地而種。今歲仍能如前者。不過十之一二。茲據鎭週百戶長云。調查各該屯之土地。無力耕種者。估十分之三。祇可任其荒蕪。付之浩嘆而已。

本鎭今年春季。種地工資。每人每日。僅江錢二百吊。可購米五合。已誌前報。茲屆鋤地時期。農戶用人較多。勞力亦較種地無重。故報酬亦增。每人每日工資五百吊。可購米升餘。家有二三人度日亦略可持支云。」

破獲竊布人犯

【四平街】竊布者。係用冒領手段。盜得運貨門票。進入貨廠。拉去大布三捆。可値洋六百餘元。卸被貨廠查出。由運貨之馬車究出地點。因於東榮市之衣舖將大布如數尋回。並將一干犯人帶至衙門法辦云。」

好雨可慰三農

【四平街】兩次小雨。均不增下透。農人仍在望雨之殷。忽於昨日。斷々續々下了一天一宿。今日仍未大晴。此一番可算落了一塲透雨。垂枯之小苗。一變而爲活潑之禾稼。農人亦皆去憂而轉喜云。」

破案迅速 公安第三分局

【永安鎭】本鎭公安第三分局長。李紹裔氏。對於地方治安。極爲注意。茲於五月二十九日。本鎭商號功成源。夜間被賊將屋牆挖洞。失去小米一石。洋麵一袋。當經報告該局。李分局長。極爲震怒。派員探訪尋查。於三十日。在趙某家。將贓物查獲。逮趙婦某氏。詢贓物由來。據供爲廉作林還債所給。李局長復派人逮捕廉作林時。而廉竟聞風遠颺。不知所之矣。因而逮捕廉妻。赴局詢究。廉妻供認。爲伊夫所竊不諱。李分局長遂將贓物償還失主。於本局。將一干人犯。趙婦廉婦。一併送縣。聽憑法辦矣。此案於夜間被竊。翌日査獲。該局破案。可云迅速矣。

清頂子 股匪所遺防禦工事 滿日會勦方始發覺

【輝南】邑東清頂子。山高林密。向爲胡匪匪跡之所。(距城廿五里)於日前不知何處。竄來大幫胡匪。約二百餘名。在彼盤踞數日。無人敢來城報告者。嗣經警局探悉。於日昨(即月之一日)始派隊往剿。由日人小串雷島。及大隊長帶領警隊百餘名。及至該處一匪未獲。詢諸農人云。該匪早已聞風遠揚。並見該匪在山之高處。掘有戰壕十餘處。每壕能伏人五六名。或七八名不等。聞該匪已分成兩幫。向南向北分走云。」

廣生行有限公司啓
各大商店均有代售
大連監部通
長電話八二八一番

千日香水
每拌大洋價
大號六毛
二號三毛九
三號二毛六

森永珈琲糖

森永之名甲天下
人人稱道東亞第一
因爲…
工場規模…宏大而完全
所用原料…優良而純粹
採取製法…最新而精巧

滿蒙總經理處
森永製品滿洲販賣株式會社
大連市雲井町二十七番地…賬房·電話四九〇三一番··華商部·電話九八八四番

病從口入 保胃護腸

「病從口入」這句話。大概人人都知道的。然因吃食不謹愼。誘起腹痛泄瀉種種疾病者。不知凡幾。但因不知道有毒而誤食者。此亦爲人生所不能免。譬如螃蟹時代。柿子正熟。兩者倘先後共食。必致發生腹痛甚至泄瀉。不急治。即易致死。記者最近在日本某醫界雜誌閱讀饒有興味之事例。即據日本古事記載德川家康致死之原因。謂家康出狩途中在京都食油炸鯛。(即大頭魚)不幸中毒。當晚激起腹痛以來。遂爲病榻上人。未幾逝世。

現代醫家。推測家康致死之由。以爲因魚肉中毒。發生急性胃腸加答兒。年老身體。無力抵抗疾病。(當時年已七十五歲)所以即轉于重篤。

提高衰老程度

竟而逝世。我等假想家康時代。早知黑菲此等藥効。彼亦服用該藥。或能救治其胃腸病。以盡天年。亦未可知云云。

今黑菲菌體內。含有有効于急性慢性胃腸病之種種成分。第一有消化我等所進諸般食物之種種酵素。即消化澱粉之地阿斯搭哉。消化蛋白質之普羅太阿哉。消化脂肪之理把哉。

不僅有此些酵素

協助食物之消化。且有其他種種許多酵素。作用於胃腸組織細胞。賦與活力。使其異狀衰憊之機能。挽回于健全狀態。約言之。有根本救治胃腸病之功。

黑菲菌體內。除有上項靈妙効力之酵素外。更含健化胃腸之維他命類。又有効於胃潰瘍之英蘇靈樣物質等。以上諸多成分。綜合成効。致急性胃腸加答兒的

腹痛下痢患止

「胃酸過多症的嘈囃癒好。慢性痼疾。胃弱。胃下垂症等的膨滿感。亦自然消去。食慾振作。腸內醱酵沈息。噯氣停止。即難治症之胃潰瘍。尙且止血。趨于治癒等等。其藥効之廣汎令人驚訝。

黑菲菌於種種疾病。既有如此偉大的効力。故在日本已奉內務省令。將黑菲收錄于第五版日本藥局方。黑菲菌劑獲得法律的根據。

日本澤村博士之「若素」以黑菲菌複雜靈妙的藥効。毫不損壞。如數繼承來配製之新藥。頗爲臨床醫家所樂用。

無待瀉劑之 根治常習便秘法

患慢性胃腸病之人。除胃腸病直接所致之苦痛外。概因受常習便秘之害。於不知不覺之中。被其剝蝕壽命者。不知凡幾。雖云常習便秘。詳察種類。可大別分爲二。即胃弱性型與痙攣性型是也。是經勒阿斯氏與富來內爾氏。最近使用愛克司光透射法。與以証明。已爲學界所承認。

常習便秘。來自胃弱以爲常。即腸筋尤其以大腸筋弛緩。爲主要原因。患此項胃弱性便秘人中。因血逆頭痛等症。始終苦惱者頗多。症狀昂進不已。則有卒成精神病者。有併發酒剌。蕁麻疹或痔疾等之人亦不少。

至痙攣性便秘。與胃弱性型相反。即大腸筋肉之運動神經異常興奮。發生一部分之攣縮。致大便在此處

滯留

長時日所使然患有此型便秘性人中。有併發歇思的利(婦女病)或神經衰弱症者頗多。惟救治便秘。使之通順。則此項可獻的症候。亦一併自然消去以爲常。

雖然。爲急救便通。有服用下劑。施用灌腸法者。如經醫師指導爲之。則尙稱可以。若以半解之外行人。妄用下劑。或施灌腸。尤爲危險。甚至發生盲腸炎或腹膜炎殞命之人。亦非少。

便秘

與下痢。自初爲相反之症候。應投之藥。亦以爲非有反對作用不可。是從來化學藥劑範圍內自所不免之解釋。

雖然。下痢與便秘本來同係腸管細胞機能發生異常而來之疾病。倘投給能救治該細胞恢復健全狀態之藥劑。一藥可癒下痢與便秘。無所容疑。「錠劑若素」洵有能使腸管細胞機能。

幼兒綠便

幼兒的綠便。或顆粒粘液性便。均來自消化不良以爲常。

此項小兒。須給吃「若素」因「若素」成分中之酵素。能使胃腸作用活潑。結果。消化不良症。自然癒好。綠便及其他不良之便。歸於常便。

「若素」成分。又含助長幼兒發育之希斯奇精。黎精。列奇精。維他命AB等榮養素。故平素給服「若素」則發育不善之小兒。且能轉爲肥胖。

挽回健全狀態之偉功。蓋「若素」所含有多種多量的活性酵素。相扶作用。於已弛緩或攣縮中之腸管細胞。使之根本挽回

正常

狀態。爲生理的變化應有之結果。大便自然通順。是以此藥稱爲一藥能治胃腸病便秘下痢之「原因療治藥」爲世所樂用。

購買「若素」者須知

「若素」現由富有資力之三井洋行。向滿洲國及中國各地著名大藥店。開始批發售賣。以廣招徠。各地人士。如就近不能購到此藥時。可致函各地方三井洋行支店。隨時購買。縱僅購一瓶。該行亦必加意包裝寄上。對於郵送負完全責任。蓋三井洋行。鑑於『若素』既具偉大的効力。爲謀愛用『若素』者便利計。特意出此犧牲的創舉。是以藥價極其低廉。只須費一元六角金票。便可服用一個月之久。殆非他藥所可比…—(記者附識)

再者。三井洋行各地支店如下。上海四川路三井洋行上海支店。漢口大平街漢口支店。北平東單牌樓總布胡同北平支店。天津日本租界天津支店。長春室町四丁目長春支店。奉天郵便局私書函第四二號奉天支店。哈爾濱水道街哈爾濱支店。大連市山縣通大連支店。青島堂邑路青島支店。

此外大連市浪速町日本賣藥株式會社支店。認定爲販賣若素之滿洲代理店。其他各地大藥房。亦均有出售。

療養實話

十年胃腸痼疾 一藥救好之歡喜

(陳天受)

自診定胃擴張症

以來已閱十年之久。其間或就胃腸專門醫。或將新式種種療法。有間即試。不知凡幾。均無特別効力。時作腹痛。食後尤甚。腸子似亦衰憊。時而下痢又或便秘。無一日常便。因之身體日益衰弱。或罹風邪。繼以頭痛。一月之中。大約一星期間爲病榻所困之概。鄙家四口生活。只賴我一手。加以此身患不速之病。消費既多。因之家財所餘無幾。每思此情。心徒焦灼。乃棄醫藥。自此

搜羅漢藥試用

惟能救治鄙人胃擴張及腸衰弱之藥。終難覓得。正在悲觀之中。一日閱讀報上廣告。『若素』有効於胃腸病勝於何藥等旨。乃購到一瓶開始服用。未及數日食慾漸起。攝取任何食物均覺美善而能消化。食後之膨滿感或腹痛。逐日消去。加以從來之便秘與下痢。完全愈好。始見常便。往時空腹有嘈囃。然自服用「若素」以來。

腹鳴完全沈息

胃擴張與腸之異狀現已全癒。體重增加約一百兩許。賜給鄙人今日之健康與希望者皆是「若素」之偉功。特具一文報告並頌恩德

○○○

王仁眼科專門醫院

地點…大連市西通六十四番地

院長 王仁

常盤橋西廣場電車中間 電話六七五二一番

華文打字機 歐文打字機

▲附屬品俱全版實並修理▼

謄寫版 油印機

盡人無不稱揚 效用遐邇馳名

大連市大山通 小林又七支店

電話 四四四二番 六〇四三番 七九六四番 振替大連九八四番

寫眞銅版與凸版凹版

久保田寫眞製版所

大連市武藏町六六 電話八六三一番

吉昌木舖

大連奧町 永善舞台對過

牌匾家具生熟名漆 各種壽材廉價出售

壽材

電話八七二七

株式會社正隆銀行廣告

開設年月	明治四十一年一月
資本	金票一千二百萬圓
總辦	安田善四郎
顧問	安田善次郎
業務要目	各項存欵放欵匯兌及普通銀行一切營業並代理關東洲地方費現欵處及大連市金庫事務
總行所在地	大連市大山通十一番地
分行所在地	營口、奉天、旅順、新京、開原、天津、撫順、公主嶺、四平街、青島、安東、鞍山、哈爾濱、
派出所所在地	大連小崗子沙河口 奉天小西關
通匯處	日本內地朝鮮南北滿洲台灣中國內地等參千餘家
電話	總行代表番號七一一一、夜間七一一四 振替貯金口座大連二二〇

漢字電報新碼將罄 購須從速

本報發行之「漢字電報新碼」一書銷售商界數已逾萬其受商界之歡迎可想而知現因該書餘存無多購者從速每本定價金五角外埠函購者寄本社郵費在內此佈

泰東日報總社啓

東泰日報廣告部 電話八〇九三番

美容藥料 花顏水

皮膚能令人之外貌最易遷變雖然生成美麗嬌容若任皮膚自成粗陋非獨不得維持原有之美且不能發揮天性之美皮膚之關係於美醜有如此也常聞世間自嘆其容貌醜陋者實屬不稀此又人生最大之遺憾茲有日本皮膚科專門大醫小島先生多年研究出自心裁發明一種良藥精製而成美容藥水名曰花顏水僅以數滴滴入洗臉水中該盆內之水即逢藥水而變色如乳其馨馥郁觸鼻雖鮮花如玫瑰與蘭花亦退之步且合衞生善治皮膚所發小瘡如面皰雀班粉刺酒刺汗疹頑癬煙氣紅點晦色油光瘰癧等諸種討厭之物凡老幼男女皆可使用花顏水均得轉醜成美花顏水特色最能完全皮膚乃成色艷使姿容倍極光耀足稱最上妙品請試一瓶以證本藥房之言之不謬矣

發賣處 大連山縣通 順和公司大藥房

藥價 大瓶壹元 中瓶五角 小瓶三角半

各埠大藥房洋貨舖均有代售就近採買爲幸

銀價騰貴現正購買物品最好時期無論何種均大賤賣務乞至弊店頭觀覽一次爲荷

各種磁器、漆器、銅腕器 日用金物皿等家庭日常所用傢俱一切並玩供新貨俱全雜貨品一切完備

大連市浪速町三丁目 船塚洋行

電話四三七九番—事務用 五五四三番—二二四八一

大連義聚隆綢緞百貨店廣告

本號自開業以來深蒙各界嘉許無任榮幸之至茲值春風和暖之際正棉夾接替之時應以運到時髦絲織品流行毛織物花樣新穎顏色奪目閨閣化粧紳商旅行一切物品無不齊備零售批發價值分外克己眞正犧牲血本以冀生意之發展凡各界士女外埠客商惠然肯來敝號不勝歡迎

四崗街一五六番地 電話 零售部五三三八 批發部三五四七

安住驅蚊超等品

安住蚊煙香

臭蟲立斃藥粉

只備此兩品 晝夜用不休 脫離蚤蚊苦 可享世所謂 安居樂土矣

香効大、火勢久、甲於斯界的

滿洲代理店 大連市浪速町 日本賣藥株式會社

人形少女使節 昨由京抵連
市役所特贈紀念品 滯連數日即行歸國

日本派遣滿洲國人形少女使節一行。已乘日昨八日午前七時自奉天到連之列車抵連。往迎者有各婦人團体及各小學校女學生等。爲數甚衆。一行到連後。即下榻大和旅館。午前參拜大連神社。忠靈塔。並訪滿鐵本社。民政署。市役所等機關。市役所特備有美麗之鐙錶。以女學校之女生爲代表。贈與一行之正副使節。以爲紀念。聞滯連數日即行返國云。

解決性慾 惡徒姦妻妹
稚齡女子橫遭摧殘 不堪虐待投警告發 鐵窓風味如何？

五日午後八時許。市內西廣場警官派出所。來一年約十三四歲之滿面慘愁珠淚垂流之少女。投警自稱不堪姊夫虐待。乞爲保護。巡查當將該女帶至大連警署。嚴密訊問。判明該女爲市內近江町居住之滿鐵沙河口工場勤務渡邊藤三郎之妻妹。上田柿子（十四歲）。於上月中其姊因事回國。日久渡邊甚不慣獨處。性慾苦悶。遂將柿子誘姦。姦已十餘次。柿子因年齡幼稚。不堪其擾。但不從命。則棍棒交加。於日昨八日。渡邊又擬飽其獸慾。當被柿子極力拒絕。惶懼異常。深恨渡邊無行。忍無可忍。乘機逃至該警所報告。該署判明後。即將渡邊逮捕。現已飽嘗鐵窗風味。」

各警署開 衛生會議

酷暑迫近。傳染病期已屆。滿鐵衛生係爲防患於未然起見。業着手研究豫防方法。市內四警署日昨五日午後一時。在小崗子警署召開衛生會議。協議事項如左

一。關於清潔訓練日事項（一日大連警署。十日小崗子警署。十五日沙河口警署）
一。關於鄉村中之狂犬病豫防事項
一。周水子檢疫所設置隔離所事項
一。夏季中乘客馬車。人力車汽車。每星期中施行一次消毒事項。
一。關於在博覽會期中豫防虎列拉事項。
一。增築同便所事項。
一。移轉北崗子糞尿處理所事項等

◇完成使命行將歸國之人形少女使節在連留影◇

滿博會場中之 「特設館」
建築將就緒 各館用地數

市營滿洲博覽會。場內之各特設館建築。已將就緒。各特設館用地坪數調査如下。東京府（四〇〇）關東廳（六五〇）朝鮮（二〇〇）京都府（六〇〇）奈良縣（一五〇）兵庫縣（三〇〇）大阪市（四四〇）臺灣（二五〇）熊本縣（一二〇）北海道（一〇〇）滿鐵（一五〇）八幡製鐵（一〇〇）神奈川縣（一九〇）岡山縣（一二〇）南滿電氣（二四〇）靜岡縣（一二〇）廣島縣（一二〇）福岡縣（一九〇）住友（一三〇）三井（一五〇）三菱（一三〇）山口縣三〇。鹿兒島縣二五。島根縣二〇。佐賀縣三〇。鳥取縣一五。愛媛縣一五。大分縣二〇。香川縣二二。德島縣一〇。宮崎縣一〇。高知縣七。三重縣三〇滋賀縣二〇。和歌山縣一五。沖繩縣四。富山縣一五。福島縣一〇。山梨縣一〇。青森縣一〇。茨城縣七。岩手縣三。秋田縣五新潟縣三三。長野縣三一。埼玉縣二四。福井縣二四。岐阜縣二〇。石川縣二〇。群馬縣二四。千葉縣二〇。栃木縣二〇。樺太二〇。山形縣一七。南洋廳一五

陶器展覽會
日大倉陶園之陶器優良 新出品運連在三越展覽

日本東京市外蒲田大倉陶園工場。自設立以來。逾十餘年。所製成之陶器類品質優良。深得一般愛用家贊賞。於大正十三年場長爲擴張營業。及優待主顧。特聘陶器專家。專造高尙品陶器及模型類。品質細潤光澤。絢爛奪目。堅固耐久。爲世界陶器界著名之出品。頗博各界之歡迎。並得有高松宮殿下之褒章。今乘新興滿洲國之機會。爲介紹於國人起見。場主特以大宗新出品攜運來連。定於十日起至十五日止。以六日間在市內三越吳服店二階開新作品展覽會。任一般人士隨意觀覽云。」

各警署嚴防 海水浴場窃盜

各警署鑑及海水浴期已屆。每年於此期中。恒有不良之徒。混入人衆中乘機窃取浴客財物。被竊者日達數起。今年爲徹底取締此類不法惡徒起見。決派喬裝署員。於海浴場一帶嚴重警戒云。」

自殺之强盜
解檢查局治罪

希圖投身埠頭事務所烟筒墜地自殺未遂之貧苦青年。被事務所役員發覺救出。經大連警察署審問。竟判明其爲窃盜。後更繼續追審餘罪。現已告一段落。已於日昨七日。送檢查局治罪矣。」

足球賽訊
三井球隊 約戰英輪 假場大連運動場 定時午後五時半

三井足球隊。爲增進球藝起見。特約昨日入港之英輪「安提那號」於今日（星期五）午後五時半。假大連運動場作友誼賽。查該輪爲海上四强之一。攻守勇猛異常。三井隊員体格雖較弱小。但全軍聯絡周匝有方。兩雄相遇。定有一番燦爛之表演。」

密運案層出不窮 當局定新罰律
嚴法重懲可儆效尤

近來一般奸商利徒。鑑及南北滿各要都市。住民增加。所需之絲布類衣料。亦隨之而增。故多乘機密運。前往販賣。以期獲利。然被查覺逮捕者。屢見不鮮。自入春至今。大連稅關當局沒收該等密運惡徒所密運之綢緞。已達三百餘起。揆其密運猖獗之原因。警察當局對於絹布類之密輸。如密運麻醉劑及槍砲火藥類相同。並無何等之取締規則。惟發覺時不過海關側予以沒收。後以底價拍賣。仍多被該密運者買回。故除其賣價外。無任何莫大損失。後仍以該布再事密運。故對取締上不發生若大効果。司法當局有鑑及此。擬徹底取締該等之密輸行爲。實有制定取締規法之必要。故擬於近日於檢查局主催之司法主任會議。時即將此案提出云。」

籃球賽訊
黑貓·伏丘 兩强爭雄 今日午後五時半 在一中球場舉行

大連國人籃球界最負盛譽之黑貓籃球隊。最近整頓內容。技術大見進步。每與他隊比賽。戰無不克者。今又與大連第一中學校卒業生所組織之伏丘俱樂部之籃球隊約妥比賽。伏丘球隊內擁有日本体專學校之學生。即今全大連選手三浦。今村。富井等名將。想兩隊相遇。定有一場精彩表演。地點在大連第一中學校健身房內。時間定今日下午五時半云。

夏令應用品
最新流行之
男女衣料
草帽
洋傘及
各種雜貨
刻已全部到齊
定價分外低廉
大連市奧町五一
瑞康百貨店
門市部電話 六九五六
批發部電話 長六四〇八

朝日町路上 何來屍體

市內朝日町八番地住戶神開定一門前橫道上。於九日午後九時許。忽經行人發現有一國人死骸。氏名年齡住所一切不明。當經報告大連警署。該署即派司法管沼檢証官率員前往現場檢驗。是否病死。或係被害而死者。現尙不明云。」

昭和製鋼所 委出張所所長

昭和製鋼所株式會社大連出張所代理所長添田參德氏。日昨就任。特訪本社。致新任禮云。」

青年謀事不成 竟欲埋骨異鄉
方欲自殺幸而遇救

七日午前十時。大連警署々員於中央公園警戒中。發見在音樂堂內有一鼾聲大睡之男子。將其喚醒。該漢睡眼朦朧。見警察立於面前。極爲驚慌。形跡頗現可疑。遂將拘至署中。緝審問之下。始悉該者爲長崎縣人。現住所不定。增田利平。年二十七九。於數年前在台灣新竹郵便局充差。暗中橫領五百餘元。事後被人查覺。曾以刑事被告繫獄治罪。刑滿回鄉。後鄉中人皆知其爲人不正。故俱不敢雇用。致該者生活陷入苦境。難於維持。後聞人言滿洲現下市況恢復用人甚多故其於前月自原籍來連。擬覓一棲身之所。以資糊口。詎至連後。人地兩生。謀事終未成就。攜有少數金錢。已消耗殆盡。遂心生懊惱。由懊惱而生悲觀。如是自殺意萌動。於當日潛入音樂堂內。希圖自殺。不料無意中昏迷睡去。致被巡查發見。始未得償其死願。該署判明。後恐生意外。現設法救濟云。」

一失足竟成千古恨
醉漢崖下墜身慘死 死後多日始被發見 頭骨跌碎腦漿迸流

一日午前十時許。有乘自青島入口輪船來連之姚廣道者。年二十八歲。原籍山東省日照縣。來謀職。即投宿寺兒溝六十三番地十五號。鄉親姚延有處。求其代謀事。至今謀事未成。日昨七日午後七時許。因於姚某處飲酒過多。後即外出。行至附近土崖上。土崖高約二丈有餘。姚廣道立於其上。向下眺望因酒醉腿軟立足不穩。竟爾墜下。頭被跌重傷。腦漿流出當場死去。姚延有以其久出不歸。遂入出尋找。終不獲見。至日昨八日午前七時許。姚某始發見其屍体於崖下。當急報告大連警署。該署派司法渡邊檢証官率領香取醫師前往現場檢驗。驗明姚某確係不慎跌死無疑。當令姚延有備棺掩埋云。」

釣魚失足墜水 滅頂溺斃

瓦房店大和街住有細川多市郎（五十歲）者。與友人宮田近夫二人。於日前七日晨。至金州北大房身前鹽堆東海岸石礁釣魚。細川後因踏於矮處。頗不順便。遂登石礁極頂。詎因年邁。氣力衰弱。偶然不慎。滑倒墜於水中。竟遭滅頂。後經人屍体漂浮水上。宮田某始行發見。急脫衣泳水將屍体拖至岸上。挽救無效。後報告大房身警所。轉告大連警察署。該署於午後一時許派司法係員及香取醫官前至現場檢驗。當通知其家屬將屍領回。一失足成千古恨。可不慎之哉。」

商業競爭的捷徑
貨美而價賤
×春夏各種衣料特別豐富鮮艷×
堅守所獲的好評定價非常的低廉諸君：惠顧參觀
竭誠歡迎
天成號綢緞莊
電話 門市部 六七五六 批發部 二〇九三 支店 六〇五八

兩雌互鬥
◇…一被毆傷 ◇…一被拘警

市內監部通七八番地三層樓上住戶陳士憲。爲鮮果商人。其妻賴氏年二十七歲。山東莒縣人。生性潑悍。傲慢非常。且不明事理。人皆厭之。日前四日午後十時許。因與其近鄰張秀臣之妻趙氏。（二十二歲）於樓梯上互相爭笑。竟觸賴氏之怒。當將樓梯上置之器具拿起。向趙氏打去。趙氏當被打落四個。唇受重傷。經人送於仁和病院治療。並報告大連警署。遂將賴氏拘於署內。押正依法處罪云。」

編餘漫話
恨人

自殺一事在今日社會上。幾成了一種流行病了。單就大連一地來說。平均幾乎每日都要發生一件。在一年裡頭統計起來。確有驚人的數字。要說他的動機則悲觀也要自殺。厭世也要自殺。與情人失戀也要自殺。甚至和妓女失戀也要自殺！前天本市發生了一樁因葫蘆自殺殺人案。演這齣戲的主角。事先預服鴉片。希圖一死了之。妓女鴻仙被刺傷重瀕危。不能說出話來。案情因無線索可尋。頗覺離奇。耐ゝ玩味。說者謂此案內幕。殆亦係由於失戀自殺。心憤妓女薄情。遂以白刃相見。人言人殊。莫衷一是。總而言之。妓女們的心腸。多半都不十分可靠。只要白鏹累ゝ。纏頭一擲多金。不論年齡如何。面貌如何。品行如何。便可使她們笑逐顏開。心歡片刻。纔有愛情之可言。若一旦囊中羞澀。金盡床頭。那便一易本來面目。置若罔聞。視同陌生。昔日濃厚的愛情。也就隨金錢的消逝而冷淡了。有謂凡是妓女。若要和她們講愛情。當以阿堵物爲轉移。有則情生。無則情盡。此說雖然有些近謔。但就實際來說。她們眞個有情不以金錢易愛的。實在百中不獲一見。太少太少了。這樣講來。所說的葫蘆案中的這位主角天水後人。他把靑年有爲之軀偏甘心要犧牲在無情的妓女身上。作鬼花下。遺憾千古。却是有點不値得哩！

介紹
華祥公司購來新油
市內新起街四九華祥煤油貿易百貨行自開幕以來倍受中外顧客信用該公司今回不惜巨資由美國哈佛煤油會社訂購大宗美麗化粧再煤油汽油到連油質精良耐久使用該公司外交部長王景惠君云今回敝公司購來此種煤油係美國第一煤油公司之煤油不但油質精良又切價金低廉絕對不含水質請商工業界安心使用敝公司担負完全一切責任

童子仙膏
此膏主治 筋骨麻木 腰腿疼痛 半身不遂 跌打損傷 婦女血寒 赤白帶下 小兒食積 一切風寒 貼之無不 立驗神效
總代理處 西崗電車站北 康德記藥房
公議會後 裕生堂藥房
康德記藥房 東信藥房 得春堂藥房
發賣處 金州 北平 育生堂藥局

廣告
本工場專造各種玻璃器具料盃料碟料缸大小瓶類坐掛罩燈一概俱全零售批發定期不悞倘蒙惠顧不勝歡迎
地址大連榮町二番地（即西崗東關街鐵道北）
南滿洲硝子會社
電話五七四〇番

請注意 開演日期
環球聞名 兩大鉅片
神奇影片 怪紳士
空前鉅作 母心子 弗知
▲九日起公映
連鎖街 常盤座 電話二二一九三

大連電影院
【電話二一二〇七】
陽歷六月一號起 演五天
義俠武術冒險巨片
導演 張石川 小英雄 主演 任潮軍
上海明星影片公司出品
大減價 樓上壹角 樓池二角 特等四角 包廂半元
本院由津邀聘全國第一名角 劉翠霞 全班藝員男女百餘台柱獻技特佈

感謝慰問
本號於八日晨不幸失愼致將事務所延燒當時蒙各界駕臨慰問實深感謝惟賬目及一切物件毫無損壞仍於舊址照常營業知關錦注特此奉聞並致謝忱
大連市加賀町
大連倉庫謹啓

夏天的星個浦
蒸暑 是一年裏最難挨的季節
海岸 是消夏的極好的所在
是避暑的理想鄉
本館爲歡迎一般避暑人士及來遊星個浦諸君，特在夏季關廣營業項目，講求招待方法，務使諸君從海的一角上得到爽適的感覺
大菜 敝館特從俄京莫斯科聘來著名厨師，調製大菜異常有味，計分西餐，定餐，便飯，零菜，管雞，管肉
吃茶 咖啡，紅茶，點心，冰琪淩，汽水，啤酒。
浴沐 設有新式浴室，敝館住客可任意使用，其他外客來此沐浴者，亦極歡迎，
歡迎旅客 敝館客間寬敞清潔，床，櫃，被，褥，椅等，具應有盡有，且有屋頂花園，能眺觀海波，至于招待周到及其他優點甚多，諸君惠臨一顧當可証明言之無謬
客間價目……每日金二圓
大連星個浦 中西旅館謹啓
館址星個浦二十六番地 電車站中門西門之間 電話九二八二號

不孝承忠罪孽深重不自隕滅禍延
顯妣
世界紅卍字會大連女社名譽社長常母林太孺人痛於民國二十二年六月一日即夏曆五月初九日午時壽終連寓內距生於前清咸豐七年三月十八日巳時享壽七十有七歲不孝承忠侍奉在側親視含殮遵禮成服謹擇於國曆六月二十三日開奠成主二十四日 夏曆五月二十一日 二十二日發引扶柩回籍擇吉安葬叨在
友誼世族
姻誼哀此訃
聞
孤哀子常承忠泣血稽顙
如蒙
賜唁請寄 大連三春町恒昇油坊 大連惠比須町天后宮大禮堂
喪次大連天后宮大禮堂

小兒良藥 樋屋奇應丸
有神變不測之靈効
不返逆發育自然之天理、而於治療小兒病其效尤爲卓著起死回生對症適應、變質强壯之三大藥理隨時即可起作用之本藥可謂神變不測之小兒靈藥矣爲愛兒片刻不能忘之慈母所不可缺惟一之育兒祕法也
主効 五疳、癇癪、氣逆、解熱 積食、驚痰、夜啼、吐乳 青便、下痢、胃腸衰弱 其他虛弱症
藥價 自二角至十元 得利包一元
發售處 大阪市天滿橋 樋屋合資會社
總經理處 大連浪速町、奉天千代田通 賣藥會社
7-C-1

愛與生命

陳明中著　(二十)

幾乎沒有一息功夫不釘住她面且那樣子竟愈來愈輕薄——卻不是自己的心理作用不對，她起身要走，一兩次都被他懇求着留住，她沒有什麼話說了，而他總是要找話說，他居然也要自吹法螺，顯示他對於個人生活的志願，他說，他的家在湖南——又是一個湖南——除了母親，妹々以外再沒有一個人，將來自己想在外面組織個小家庭——這些話聽來使她臉紅了——以現在情形論，每月雖只一百多元收入，若果能夠努力寫點文章，譯些書賣，已經很可以了，他說，只是現在還是一個孤另的人，還沒有眞正同情他的女朋友呢！……

那時麗娟把頭低下，她覺得他竟在積極的表示態度了，也許轉瞬之間就有什麼大的變動吧？怎麼對付他才好呢？——不是表示得太早一點嗎？——這不令人難乎爲情嗎？……她正縈念着這些事，突然又受一番戲刺：

「密司羅！——」嚇一孔教授竟走到她的面前來——他把手又微微揚起，幹什麼呢？……

「孔先生——」她吃驚的立起身子，趕緊退後了兩步，心臟狂跳着，好像她已經被惡魔赶逐着非逃不可一般，接着就很快的走到門邊想扭開門，一面惶急地說，「我去了！」

可是孔教授比她更快的先到門邊，竟用手來攔着她—

「唉！請你不要誤會！」他說話有些顫慄，神情萬分緊張地：「再坐一回不可以麼？……我是沒有什麼惡意的！不過——」

「不是的，我有要緊的事呢——請你別這樣留我！」她帶着發怒的聲音，一種凛然不可犯的表情使孔無可如何地開了門。

以後不知怎樣像一隻驚弓之鳥般逃走了，

她回來想起這些情形，不覺憤憤的罵了幾句：「惡魔！惡魔！狗男子懂得什麼東西叫做「愛」啊？還不是只有性慾的衝動嗎？……」

她把出門時穿的衣裙都換了，她們都好像受了輕薄男子的侮辱，愁眉怒眼地躺在衣橱內，正像主人躺在床上傷心得要流淚一樣。

四

某天早上，九江街頭有一架黃包車拖着一口旅行的皮箱，和一個美麗的女郎停在大東旅館的對面——火車站，同時還有一個傭人追隨而來，她們在許多行客置雜當中靜候南潯路的火車開到，

她在車站時々把眼色投向大東旅館的門口，似乎想要發現那裡有她要等待的出來，同時在那旅館臨街的一面有一個房間的男子正在徐々收檢幾件零碎的行李，從容不迫地清理着，

那是麗娟與孔教授中間發生隔膜以後兩天的情形，孔教授第三次到哥哥家裡來邀約她到廬山避暑，被她當面拒絕了，本來她的初衷是要遊廬山的，哥哥也很贊成她，只她有些畏避孔教授，所以趁當時收到同學密司秦的信邀往南昌，便决定到南昌去小住幾時。

她知道孔是在這天起程的，孔卻不知道她赴南昌的時日，她一到了火車站，身心就顯得孤單，便想把行李交給送她的傭人，自己跑到對面去向孔告一個別，但她又想他實在太輕薄，不能這樣就便宜了她，過了一刻，「大東旅館」幾個金字招牌又刺戟眼睛，她决要再進去一次，便鼓了一下勇氣，吩咐着傭人等着她，但這時她發現站裡面已在開始售票，人在擁擠，火車很快就要開到，她南潯路每天也祇有這班車，她於後悔着來不及看他了！

大約這晚上當麗娟到了秦的家以後，孔教授也當上了廬山，

南昌比起九江來更不如武昌，市面的商場既衰減些，街巷窄狹而又骯髒，在一些老殘、頹朽的墻壁上貼滿了些尋常廣告與到處一樣的「革命標語」之外，再尋不出旁的什麼新興氣象，不過幸好還有一些古跡可以憑弔死去的英雄，名士，美人，亦可爲今人爭得一點歷史的榮光，尤其是素恨「生不逢時」的潦倒先生們，藉此可以解嘲自慰，「閣中帝子今何在？檻外長江空自流！」的反復詠嘆，每天在滕王閣中的遊客口裡吁氣就不知有多少，還有百花洲，婁妃墓，更是與人感慨之所，麗娟到了秦的家裡第二天，第三天，接連着遊玩了那幾處勝跡，都是同秦還有秦約的幾位P女學的朋友一道，她們個個也都是以「雅人」自居，走到一處，不是念一兩句詩詞典故，就要把「古文觀止」下的「滕王閣序」妙句背了又背，以示本地風光，賞識有素，麗娟倒覺失笑，她想她們住在南昌的學生，個個都可以充作「女名士」了！

密司秦是她的好友，招待可算週到得很，而且秦也像她住在九江一樣的感着寂寞，所以一定要同她好好遊玩，

從秦口裡無意中又談到孔教授遊廬山，他問麗娟見到沒有，麗娟把事實隱瞞了一半告訴她，秦很驚訝孔竟是他大哥的朋友，

「你看，孔先生這個人何如，在他的種種方面？」

「都還可以教書：…」麗娟故意把話說得含混些：「你覺得怎樣呢？」

「教書倒不錯……」秦遲疑的答着，「不過爲人像有些輕薄——多少人都說他愛吊膀子咧…」秦因爲是同麗娟單獨談話，所以沒有什麼忌諱「麗娟暗々着急，深怕她知道了自己的秘密，雖然秦是她的好朋友，而這些事到底非絕於守秘密不可，兼之，秦也是相當的美麗，也還沒有擇定伴侶，她已經二十三歲有餘了……

「他那樣大的年紀，應該已有夫人了，也怪，還在吊什麼膀子！」麗娟說，

「他已經結了婚麼？」秦似乎問的很注意，

「不知道，——我怎麼會知道呢？你才問得有趣呵！」

「你的哥々都不知道麼？——我不信！」秦進一步逼問她，麗娟心裡又吃一驚，實在她明明已經知道，不久才知道孔是有過一個夫人，已經脫離了的，可是她不願意把這消息吐露出來——好容易經過多方設計才打聽到的消息呵，那能够就輕易宣布了呢？——那嗎，否認吧！撒謊吧！——

「我的哥哥就知道，我怎麼會問這些事呢？……不過我是把當作有過夫人看待的——」她立地覺得這句話頗有語病，連忙轉了口：「你看他的神氣不是有些委靡麼？」

中國銀行大連支行

承辦各種存款放款並國內外
各大商埠匯款及押匯事宜

(營業時間)上午九時至下午三時

電話 長四三八九 五九七四 長四五九九 七二八九

調經種子宮諸病絕對奇効

婦科靈藥 女界福

各大藥房皆出售

大連德記全棧大藥房發行

康阜爾萠

全世界未見類例之 生殖器障害 神經弱衰 之 特效藥

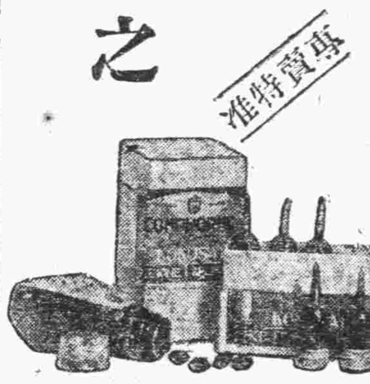

人生以何物爲幸福非位高官貴之故也非財多家富之故也惟以健康爲幸福世間擁有鉅萬財產富比王者然因身体虛弱不能享受人生無上之幸福夫婦和合之愛漸衰而起家庭之風波者不乏其人如欲享人生之眞幸福者務須保持身体之健康而得天賦之快樂永不失閨中之歡是爲緊要若夫靈藥康阜爾萠係據最近進步之阜爾萠學說以特殊方法抽出各臟器阜爾萠用之製成含有阜爾萠之最適量醫藥學界諸博士均經試驗皆稱揚其功效之絕大歐美醫藥界推獎不措之高貴藥本藥有粉片液三種醫師使用注射液一般人可用片或粉藥其用量適宜其功效卓著因生殖器發育不完全生殖機能障碍性的神經衰弱等常覺不滿自增懊惱者服之即得康復精力壯盛前後判如兩人自恨服用本藥之晚凡願享人生之眞幸福者無論身体之健不健請速服本藥勿疑勿遲

【文獻說明書送呈】

【適應症】(男用・婦用共)

生殖器發育不全　生殖器之發育不良、二次的性徵發現不全、不毛症、不姙症、無月經、

生殖器機能障害　早漏、夢精、遺精、陰萎、勃起力減退快感不良、不感症、膣痙攣等之疾患、

性的神經衰弱　頭痛、頭重、不眠、記憶力、思考力判斷力等減退、癡心瘋、四肢及腰部之厥冷等之疾患、(男用・婦用共)

【包裝價格】

注射液	一管二cc 五管入	金五・〇〇
	同上 一〇管入	金九・五〇
藥片	六〇錠入	金二・五〇
	一八〇錠入	金七・〇〇
藥粉	三〇瓦入	金三・二〇
病院用	注射液 五〇管入・一〇〇管入	
	粉末 一〇〇瓦入・二五〇瓦入	

男女用用

製造元 國際何爾猛研究所

總發售處 寶藥會社 大連市浪速町一四七

特約店所在地　大連、旅順、金州、皮口、瓦房店、營口、海城、鞍山、遼陽、奉天、撫順、安東縣、鐵嶺、開原、四平街、昌圖、公主嶺、長春、吉林、哈爾賓、齊齊哈爾
其他各埠著名藥店全有代售

孟索樂達母膏

甲青年問…

那一天咱倆到海邊兒去散步的時候我跌在石頭上碰破了皮多虧你給我那藥上了幾天就全好了可是那個藥叫什麼名子呢？

乙女郎答…

那是有名的叫「孟索樂達母膏」的寶貴藥在我們家裡頭是常做常備藥預備着的從我們就是出外去的時候也要常帶着的經驗來說第一

各家庭必須常備的藥

腳氣保有特効、跌打損傷、挫傷、切瘡、湯火灼傷、頭痛、頭腫、頭迷神經痛、疝痛麻木感冒頭痛、凍瘡皮膚皺裂、唇裂、鵝掌風、赤風疙疸、癢疹遍身瘙癢、汗癬淫癬、內外痔瘡、纏腳燃腫疼痛、腳氣癢疼、小兒爛股腳、俱可用此藥効力如神、刮鬍、剃頭、然後搞豆力大、此藥先將藥搽迨乾不可受刀毒滅菌力大、其外有皮膚病或筋節骨麻木等抹擦這藥有効蓋從前曾未有之靈藥也

全滿州各地方大藥房均有經理處

東三省總代理 福音洋行 大連伊勢町八九 振替口座 三六三二番 電話 三八一二番

福音洋行支店 奉天大西邊門外 電話 二二三七番